ΑΝΑΓΝΩΣΤΕΣ ΦΕΒΡΟΥΑΡΙΟΥ

ΣΑΣ ΕΥΧΑΡΙΣΤΟΥΜΕ

2.105.232 // 87.718 ΚΑΘΗΜΕΡΙΝΟΙ ΑΝΑΓΝΩΣΤΕΣ

POLITICAL

ΗΜΕΡΗΣΙΑ ΨΗΦΙΑΚΗ ΠΟΛΙΤΙΚΗ & ΟΙΚΟΝΟΜΙΚΗ ΕΦΗΜΕΡΙΔΑ_ΦΥΛΛΟ: 1.378_ΤΕΤΑΡΤΗ 11 ΜΑΡΤΙΟΥ 2026

ΔΗΜΟΣΚΟΠΗΣΗ «Ρ»

Πώς «διάβασαν» τα κόμματα τα ευρήματα της έρευνας

Μιλούν οι Μιχάλης Λιβανός (ΝΔ), Κώστας Τσουκαλάς (ΠΑΣΟΚ) και Μίλτος Ζαμπάρας (ΣΥΡΙΖΑ)

Σελ. 10

Politically Incorrect

Του Νίκου Καραμανλή

Το «non» του Κυριάκου και το πυρηνικό «atout» - Εκλογικό «reloading» στο Μαξίμου και το τέλος του ασυμβίβαστου - Ξάγρυπνος αλλά ψύχραιμος ο «Πιερ»

Σελ. 6-8

ΝΕΕΣ ΑΠΟΚΑΛΥΨΕΙΣ ΣΤΗ ΔΙΚΗ ΛΥΓΓΕΡΙΔΗ

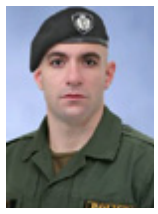

«Μας βομβάρδιζαν με φωτοβολίδες, ξύλα, πέτρες και φώναζαν "θα πεθάνετε όλοι, θα σας βρουν νεκρούς"»

• Σοκάρουν οι καταθέσεις συναδέλφων του αδικοχαμένου αστυνομικού για τη φονική δράση των «κόκκινων» χούλιγκαν

Σελ. 42

ΟΙΚΟΝΟΜΙΚΑ & ΕΠΙΧΕΙΡΗΜΑΤΙΚΑ ΠΑΡΑΣΚΗΝΙΑ

Blackfile

Ισχυρή μεταγραφή στην ΤΕΡΝΑ Ενεργειακή - Αλλάζει όνομα η ΕΧΑΕ - Alpha Bank Campus: Το νέο «στρατηγείο» των deals στο ιστορικό κέντρο - Κράξιμο στους πετρελαιάδες

Σελ. 25

ΠΕΡΙΚΟΠΕΣ ΔΑΠΑΝΩΝ

Γιατί έρχεται δίμηνο... πόνου για τα πορτοφόλια των νοικοκυριών

• Φόβοι για «πληθωρισμό απληστίας» μέσα στην πασχαλινή περίοδο

Σελ. 24

11 ΣΕΛΙΔΕΣ ΓΙΑ ΕΠΙΧΕΙΡΗΣΕΙΣ - ΟΙΚΟΝΟΜΙΑ

ΣΥΝΕΝΤΕΥΞΗ-ΑΡΘΡΑ

ΚΩΣΤΑΣ ΜΠΑΡΚΑΣ
Βουλευτής Πρέβεζας, τομεάρχης Προστασίας του Πολίτη ΣΥΡΙΖΑ-ΠΣ Σελ. 16

ΣΤΕΛΙΟΣ ΚΥΜΠΟΥΡΟΠΟΥΛΟΣ
ΤΑΝΙΑ ΧΡΙΣΤΟΔΟΥΛΙΔΟΥ
ΠΑΝΑΓΙΩΤΗΣ ΚΟΝΣΟΥΛΑΣ
ΣΤΡΑΤΗΣ ΚΟΚΚΙΝΕΛΛΗΣ
ΚΩΝΣΤΑΝΤΙΝΟΣ Σ. ΜΑΡΓΑΡΙΤΗΣ
ΑΝΤΩΝΗΣ ΣΤ. ΣΤΥΛΙΑΝΟΥ

Σελ. 36-41

ΜΗΤΣΟΤΑΚΗΣ ΑΠΟ ΠΑΡΙΣΙ

«Θα διερευνήσουμε αν οι μικροί αρθρωτοί αντιδραστήρες μπορούν να έχουν ρόλο στο ελληνικό ενεργειακό σύστημα»

• Τα 3 βήματα για να μπει η χώρα μας στο πυρηνικό κλαμπ

Σελ. 4, 27

ΣΕ ΠΑΝΙΚΟ ΟΙ ΔΙΕΘΝΕΙΣ ΑΓΟΡΕΣ

ΤΟ ΧΡΗΜΑΤΙΣΤΗΡΙΟ ΤΟΥ ΠΟΛΕΜΟΥ

και το τρενάκι του τρόμου

• Πόσα τρισεκατομμύρια δολάρια «εξαϋλώθηκαν» από την αρχή του πολέμου στο Ιράν

• Οι δηλώσεις Τραμπ που «έκοψαν» την εφιαλτική άνοδο του πετρελαίου

Σελ. 26

Επιστροφή στις εργοστασιακές ρυθμίσεις

Η πρόσφατη έρευνα της Interview για λογαριασμό της «Political» κατέγραψε για πρώτη φορά έπειτα από πολλά χρόνια μια γνώριμη εικόνα από το παρελθόν, όταν ΝΔ, ΠΑΣΟΚ και ΚΚΕ αποτελούσαν τις βασικές επιλογές του εκλογικού σώματος και τον ιστορικό πυρήνα του πολιτικού συστήματος.

Προφανώς είμαστε ακόμη αρκετά μακριά από τις εποχές κατά τις οποίες ο δικομματισμός ξεπερνούσε το 80%. Στη δημοσκόπηση ΝΔ και ΠΑΣΟΚ συγκεντρώνουν αθροιστικά γύρω στο 50%. Όμως, έστω και δειλά φαίνεται να καταγράφεται μια τάση επιστροφής του πολιτικού συστήματος στις εργοστασιακές του ρυθμίσεις.

Η εξέλιξη αυτή εξηγείται κατά βάση από τρεις παράγοντες. Ο πρώτος αφορά τη θεσμικότητα των τριών παραδοσιακών κομμάτων. Έχουν καταστατικά, εσωτερικές διαδικασίες, οργανώσεις, πολιτική ιστορία και δεσμούς με την κοινωνία. Δεν είναι ευκαιριακοί πολιτικοί σχηματισμοί, ούτε μονοπρόσωπες κομματικές «εταιρείες», ούτε πολιτικοί κομήτες που εμφανίζονται και εξαφανίζονται. Η κοινωνία γνωρίζει τι εκπροσωπούν και πώς λειτουργούν.

Ο δεύτερος αφορά το τέλος των πειραματισμών. Μπορεί η κρίση να δημιούργησε φαινόμενα ριζοσπαστικοποίησης, η «αγανάκτηση» και ο «θυμός» να ήταν κριτήρια επιλογής και ένα σημαντικό μέρος της κοινωνίας να επένδυσε στο «καινούργιο» και στο «αντισυστημικό», όμως η διάψευση των προσδοκιών ακόμη για το 10% των υποσχέσεων που έδιναν οι νεο-δημαγωγοί και νεο-λαϊκιστές εκείνης της εποχής δεν άργησε να έρθει.

Η αδυναμία των νέων πολιτικών σχηματισμών να διαχειριστούν την έτσι κι αλλιώς δύσκολη άσκηση της διακυβέρνησης -πόσω μάλλον σε μια εξαιρετικά δύσκολη συγκυρία- οδήγησε σε βαθιά απογοήτευση. Η δημαγωγία και ο λαϊκισμός έγιναν εξόφθαλμα εμφανή, με αποτέλεσμα οι «παραπλανημένοι» είτε να επιστρέφουν στις κομματικές ρίζες τους είτε να απέχουν.

Η επιστροφή της ΝΔ στην εξουσία δημιούργησε μια αίσθηση «πίσω στα βασικά». Και οι διαδοχικές κρίσεις που ακολούθησαν (πανδημία, ελληνοτουρκική ένταση, ρωσική εισβολή στην Ουκρανία, ενεργειακή κρίση) ενίσχυσαν ακόμη περισσότερο την τάση της «κυβερνησιμότητας». Αν μάλιστα την περίοδο που διανύουμε το ΠΑΣΟΚ δεν επεδείκνυε αδυναμία να καλύψει γρήγορα το πολιτικό κενό που προκάλεσε η ραγδαία εξαΰλωση του ΣΥΡΙΖΑ, η τάση θα είχε ήδη καταγραφεί ως μεταστροφή στην πολιτική εμπειρία και την κυβερνητική επάρκεια. Ο τρίτος παράγοντας όμως δεν αφήνει περιθώρια για νέους πειραματισμούς. Ο πόλεμος στο Ιράν και ο φόβος των συνεπειών του επαναφέρουν στο προσκήνιο την αξία της πολιτικής σταθερότητας. Ενώ σε περιόδους διεθνούς αβεβαιότητας οι κοινωνίες τείνουν να εμπιστεύονται περισσότερο πολιτικούς φορείς που έχουν αποδείξει ότι «ξέρουν τη δουλειά» και μπορούν να διαχειριστούν κρίσεις.

Μέσα σε αυτό το περιβάλλον, το εκλογικό σώμα δείχνει σημάδια πολιτικής ωριμότητας και ένστικτο αυτοσυντήρησης, με την επιστροφή στη γνώριμη ισορροπία του παρελθόντος να μη μοιάζει απλώς με μια συγκυριακή δημοσκοπική καταγραφή.

«Ρ»

POLITICAL

ΙΔΙΟΚΤΗΣΙΑ
POLITICAL MEDIA GROUP A.E.

ΕΚΔΟΤΗΣ - ΔΙΕΥΘΥΝΤΗΣ
ΝΙΚΟΛΑΟΣ Γ. ΚΑΡΑΜΑΝΛΗΣ

ΣΥΜΒΟΥΛΟΣ ΔΙΟΙΚΗΣΗΣ & ΥΠΕΥΘΥΝΟΣ ΕΠΙΚΟΙΝΩΝΙΑΣ
Γιώργος Ν. Καραμανλής

ΓΕΝΙΚΟΣ ΔΙΕΥΘΥΝΤΗΣ
Δημήτρης Μιχαλέλης

ΔΙΕΥΘΥΝΤΡΙΑ ΕΤΑΙΡΙΚΗΣ ΕΠΙΚΟΙΝΩΝΙΑΣ
Αμαλία Κάτζου

ΣΥΜΒΟΥΛΟΙ ΕΚΔΟΣΗΣ
Φώτης Σιούμπουρας,
Πάνος Μαυρίδης

ΔΙΕΥΘΥΝΤΗΣ ΣΥΝΤΑΞΗΣ
Μάνος Πιτσιδιανάκης

ΑΡΧΙΣΥΝΤΑΚΤΕΣ
Βαγγέλης Κατσορίδας,
Ελένη Μπέρτσου

ΑΡΧΙΣΥΝΤΑΚΤΡΙΑ ΟΙΚΟΝΟΜΙΚΟΥ-ΕΠΙΧΕΙΡΗΜΑΤΙΚΟΥ
Αμαλία Κάτζου

ΣΥΝΤΑΚΤΕΣ ΥΛΗΣ
Νίκος Τσούρτης,
Απόστολος Καπαρουδάκης

ΔΗΜΟΣΙΟΓΡΑΦΙΚΗ ΟΜΑΔΑ
Έλλη Τριανταφύλλου,
Νίκος Χιδίρογλου, Λίδα Μπόλα,
Μίλτος Σακελλάρης, Μαρία Δεδούση,
Αντώνης Αντωνόπουλος,
Αντώνης Αναστασόπουλος,
Στέλλα Παπαμιχαήλ,
Γιάννης Παργινός, Χρήστος Μυτιλινιός,
Κώστας Ζαφειρίου, Αλεξία Τασούλη,
Βασίλης Σκουλαράκος,
Σπύρος Νάννος, Λουκάς Γεωργιάδης,
Κωνσταντίνος Δαυλός,
Γιώργος Φιντικάκης,
Κωστής Παπαγρηγόρης,
Αλεξάνδρα Γκίτση, Γιώργος Σ. Σκορδίλης,
Γιώργος Κατικάς, Ρεγγίνα Σαβούρδου,
Γιώργος Κατσιάνης,
Κατερίνα Παπακωστοπούλου,
Ιωάννα Ντάνη, Γιώργος Γεραφέντης,
Κωνσταντίνος Γεώργιζας,
Κώστας Παπαδόπουλος,
Δήμητρα Δάρδα, Γιώργος Σκρομπόλας,
Χρήστος Γιαννούλης,
Γιώργος Ανδρής (Αυτοκίνητο)

VIDEO EDITOR: Ειρήνη Κουμαρέλη

ΥΠΕΥΘΥΝΟΣ ΑΤΕΛΙΕ: Βασίλης Α. Υψηλός

ΑΤΕΛΙΕ: Κατερίνα Χατζηλαζάρου,
Χρήστος Μαμμέλης, Αδαμαντία Φλώκου

ΔΙΟΡΘΩΣΗ ΚΕΙΜΕΝΩΝ
Κώστας Κουτσογιάννης, Μαριλένα Ιορδανίδου, Γεωργία Θάνου

ΓΡΑΦΕΙΑ ΜΑΚΕΔΟΝΙΑΣ
Επικεφαλής: Δημήτρης Δραγώγιας
Βασίλης Παπαναστασούλης, Παναγιώτης Μανής,
Φανή Χαρίση, Αναστασία Καρυπίδου, Φένια Κλιάτση

ΕΜΠΟΡΙΚΗ ΔΙΕΥΘΥΝΣΗ: Μαρίνα Πέππα

ΥΠΟΔΟΧΗ ΔΙΑΦΗΜΙΣΗΣ: Χριστίνα Μαργώνη

ΟΙΚΟΝΟΜΙΚΗ ΔΙΕΥΘΥΝΣΗ: Αριέτα Μουρτοπάλλα

ΣΤΟΙΧΕΙΑ ΥΠΕΥΘΥΝΟΥ ΠΡΟΣΤΑΣΙΑΣ ΔΕΔΟΜΕΝΩΝ
Ιωάννης Σαρακηνός dpo@sarakinoslaw.com

ΝΟΜΙΚΟΙ ΣΥΜΒΟΥΛΟΙ: Μαρία Κευγά, Γιώργος Παναγιωτόπουλος

Διεύθυνση: Συγγρού 206, Αθήνα • **Τηλέφωνο:** 210-9568066 • **FAX:** 210-3645608 • **www.political.gr**

POLITICAL

ΗΜΕΡΗΣΙΑ ΨΗΦΙΑΚΗ ΠΟΛΙΤΙΚΗ & ΟΙΚΟΝΟΜΙΚΗ ΕΦΗΜΕΡΙΔΑ

2.105.232

αναγνώστες

τον Φεβρουάριο του 2026

Μέσος όρος

87.718

καθημερινοί αναγνώστες

Ο πρωθυπουργός από το βήμα της 2ης Συνόδου για την Πυρηνική Ενέργεια τόνισε ότι «ήρθε η ώρα να διερευνήσουμε αν οι μικροί αρθρωτοί αντιδραστήρες μπορούν να έχουν έναν ρόλο στο ελληνικό ενεργειακό σύστημα» και εξήγγειλε τη συγκρότηση «υπουργικής επιτροπής υψηλού επιπέδου που θα υποβάλει προτάσεις στην κυβέρνηση»

ΜΗΤΣΟΤΑΚΗΣ ΑΠΟ ΤΟ ΠΑΡΙΣΙ

«Να κάνουμε ξανά την πυρηνική ενέργεια μέρος της λύσης»

Γράφει η
Λίδα Μπόλα

Με τη φράση «σε μια εποχή μεγάλων γεωπολιτικών αναταραχών, όλες οι επιλογές πρέπει να είναι στο τραπέζι», ο Κυριάκος Μητσοτάκης από το βήμα της 2ης Συνόδου για την Πυρηνική Ενέργεια, στο Παρίσι, έδωσε το στίγμα της ελληνικής κυβέρνησης μπροστά στα νέα δεδομένα που διαμορφώνουν οι εξελίξεις των τελευταίων ετών και δη των τελευταίων ημερών.

Ο πόλεμος στην Ουκρανία, που ξεκίνησε πριν από τέσσερα χρόνια, και ο πόλεμος στο Ιράν, που μετρά πλέον 12 ημέρες, έχουν επαναφέρει εμφατικά την ανάγκη ενεργειακής ασφάλειας, αλλά και απεξάρτησης από τα ορυκτά καύσιμα, με την πυρηνική ενέργεια να επανέρχεται στο προσκήνιο και την Ευρώπη να στρέφει πλέον την προσοχή της στις εναλλακτικές που μπορεί να υπάρχουν.

«Η Ελλάδα γυρίζει σελίδα»

«Αγαπητοί φίλοι, αυτή είναι μια σημαντική μέρα για την Ελλάδα. Γράφουμε ένα νέο κεφάλαιο. Παρακαλώ θεωρήστε την Ελλάδα "φίλη" της πυρηνικής ενέργειας. Το αν η πυρηνική ενέργεια θα διαδραματίσει κάποιον ρόλο στην Ελλάδα μένει να το δούμε. Το καθήκον μας είναι να κάνουμε την πυρηνική ενέργεια ξανά μέρος της λύσης», ήταν το μήνυμα του Κυριάκου Μητσοτάκη, ο οποίος ουσιαστικά τοποθέτησε τη χώρα σε αυτό τον νέο «χάρτη», λέγοντας ότι «η Ελλάδα γυρίζει σελίδα» και προαναγγέλλοντας ότι «ήρθε η ώρα να διερευνήσουμε αν η πυρηνική ενέργεια και συγκεκριμένα οι μικροί αρθρωτοί αντιδραστήρες μπορούν να έχουν έναν ρόλο στο ελληνικό ενεργειακό σύστημα».

Ο κ. Μητσοτάκης ανακοίνωσε, μάλιστα, ότι θα συγκροτηθεί «υπουργική επιτροπή υψηλού επιπέδου, η οποία θα υποβάλει συγκεκριμένες προτάσεις στην κυβέρνηση σχετικά με το ζήτημα αυτό». Αιτιολογώντας την απόφαση της ελληνικής κυβέρνησης, μίλησε «για θέση που απορρέει από την κοινή λογική», επισημαίνοντας ότι «υπάρχουν ραγδαίες τεχνολογικές εξελίξεις, τεράστια καινοτομία» και με δεδομένο ότι «η ανάγκη μας για ηλεκτρική ενέργεια θα αυξάνεται διαρκώς».

«Ανεξάρτητα από το πόσο θα επεκτείνουμε τις ανανεώσιμες πηγές ενέργειας», τόνισε ότι «θα χρειαστούμε μακροπρόθεσμα προβλέψιμη ενέργεια βασικού φορτίου. Καμία τεχνολογία δεν μπορεί να ανταγωνιστεί αυτό που μας προσφέρει η πυρηνική ενέργεια», κατέληξε, κάνοντας ιδιαίτερη αναφορά στην πυρηνική ενέργεια στη ναυτιλία ως ένα ζήτημα στο οποίο η Ελλάδα σκοπεύει να αναλάβει ηγετικό ρόλο, ανεξάρτητα από το αν η πυρηνική ενέργεια μπορεί να διαδραματίσει κάποιον ρόλο στο ενεργειακό σύστημα της χώρας. Αναγνωρίζοντας ότι η κοινή γνώμη στην Ελλάδα, όπως και σε πολλές άλλες χώρες, παραμένει διχασμένη και υποστηρίζοντας ότι «πρέπει να διεξαγάγουμε έναν ειλικρινή, συνετό και μη ιδεολογικά φορτισμένο διάλογο», ο πρωθυπουργός τόνισε ότι η χώρα εξέτασε «το ενδεχόμενο αυτό τις δεκαετίες του 1960 και του 1970, αλλά ποτέ δεν κάναμε αυτό το βήμα ως προς την πυρηνική ενέργεια». Εξηγώντας τους λόγους, αναφέρθηκε, πρώτον, στο ότι «το κόστος ήταν πάντοτε ελαφρώς υψηλό και πάντα ήταν κάτι λίγο διαφορετικό από αυτό που αναζητούσαμε» και δεύτερον, στο ότι «επωφεληθήκαμε από την πρόσβαση σε πολύ φθηνό λιγνίτη, οπότε ποτέ δεν λάβαμε την απόφαση να στραφούμε στην πυρηνική ενέργεια».

«Ευρωπαϊκό αυτογκόλ»

Ο κ. Μητσοτάκης επεσήμανε τις επενδύσεις της χώρας τα τελευταία χρόνια στις ανανεώσιμες πηγές ενέργειας, σημειώνοντας ότι «σήμερα παράγουμε περισσότερο από το ήμισυ της ηλεκτρικής μας ενέργειας από αιολική και ηλιακή ενέργεια», καθιστώντας την Ελλάδα από καθαρό εισαγωγέα ηλεκτρικής ενέργειας σε καθαρό εξαγωγέα, με μειωμένες τιμές και ενεργειακή ασφάλεια.

Ο πρωθυπουργός ξεκαθάρισε ότι το μοντέλο αυτό δεν αλλάζει, «θα συνεχίσουμε να επενδύουμε στην ηλιακή και την αιολική ενέργεια, δεδομένων των πλούσιων πόρων που διαθέτουμε, σε συνδυασμό με επενδύσεις σε μπαταρίες, αντλησιοταμίευση και φυσικό αέριο ως μεταβατικό καύσιμο», όπως είπε, αναγνωρίζοντας, ωστόσο, ότι «δεν μπορούμε να επιτύχουμε όλα όσα μας ενδιαφέρουν στην Ευρώπη -στρατηγική αυτονομία, οικονομική ανταγωνιστικότητα, απανθρακοποίηση- χωρίς την πυρηνική ενέργεια».

Τέλος, αναφερόμενος στη Γαλλία, «μια χώρα που στράφηκε στην πυρηνική ενέργεια μετά από μια πετρελαϊκή κρίση», όπως είπε, κάνοντας λόγο για «μια τολμηρή επιλογή πολιτικής, αλλά και ένα σημαντικό βιομηχανικό εγχείρημα», ο κ. Μητσοτάκης χαρακτήρισε στρατηγικό λάθος της Ευρώπης την απομάκρυνσή της από την πυρηνική ενέργεια, λέγοντας χαρακτηριστικά «ήταν ένα αυτογκόλ».

1ο ΠΑΝΕΛΛΗΝΙΟ ΣΧΟΛΙΚΟ ΠΡΩΤΑΘΛΗΜΑ ΑΝΑΚΥΚΛΩΣΗΣ ΔΕΥΤΕΡΟΒΑΘΜΙΑΣ ΕΚΠΑΙΔΕΥΣΗΣ

ΔΙΟΡΓΑΝΩΣΗ
TEXAN
ΠΕΡΙΒΑΛΛΟΝΤΙΚΗ ΔΙΑΧΕΙΡΙΣΗ

ΤΑ ΣΧΟΛΙΚΑ ΤΜΗΜΑΤΑ
ΠΟΥ ΘΑ ΑΝΑΚΥΚΛΩΣΟΥΝ ΤΑ ΠΕΡΙΣΣΟΤΕΡΑ ΥΛΙΚΑ
ΘΑ ΚΕΡΔΙΣΟΥΝ

6 ΤΑΞΙΔΙΑ ΣΤΙΣ ΗΠΑ

ΓΙΑ ΟΛΟΥΣ ΤΟΥΣ ΜΑΘΗΤΕΣ ΤΩΝ ΠΡΩΤΕΥΣΑΝΤΩΝ ΣΧΟΛΙΚΩΝ ΤΜΗΜΑΤΩΝ, ΑΝΑ ΤΑΞΗ ΔΕΥΤΕΡΟΒΑΘΜΙΑΣ ΕΚΠΑΙΔΕΥΣΗΣ, ΓΙΑ ΝΑ ΔΟΥΝ ΑΠΟ ΚΟΝΤΑ ΤΟΝ ΓΙΑΝΝΗ ΑΝΤΕΤΟΚΟΥΝΜΠΟ ΣΤΟ NBA!

ΔΙΑΡΚΕΙΑ ΔΙΑΓΩΝΙΣΜΟΥ ΕΩΣ 15.05.2026

- MVP MOST VALUABLE PROTECTOR OF RECYCLING — ΤΑΞΗ Α' ΓΥΜΝΑΣΙΟΥ
- MVP MOST VALUABLE PROTECTOR OF RECYCLING — ΤΑΞΗ Β' ΓΥΜΝΑΣΙΟΥ
- MVP MOST VALUABLE PROTECTOR OF RECYCLING — ΤΑΞΗ Γ' ΓΥΜΝΑΣΙΟΥ
- MVP MOST VALUABLE PROTECTOR OF RECYCLING — ΤΑΞΗ Α' ΛΥΚΕΙΟΥ
- MVP MOST VALUABLE PROTECTOR OF RECYCLING — ΤΑΞΗ Β' ΛΥΚΕΙΟΥ
- MVP MOST VALUABLE PROTECTOR OF RECYCLING — ΤΑΞΗ Γ' ΛΥΚΕΙΟΥ

ΒΡΕΣ ΤΟ ΚΟΝΤΙΝΟΤΕΡΟ
ΠΟΛΥΚΕΝΤΡΟ ΑΝΑΚΥΚΛΩΣΗΣ ΤΟΥ ΔΗΜΟΥ
ΑΝΑΚΥΚΛΩΣΕ ΜΕΤΑΛΛΙΚΑ, ΠΛΑΣΤΙΚΑ ΚΑΙ ΓΥΑΛΙΝΑ ΥΛΙΚΑ
ΚΑΙ ΠΑΡΑΔΩΣΕ ΤΑ ΚΟΥΠΟΝΙΑ
ΣΤΟ ΔΗΜΑΡΧΕΙΟ ΚΑΘΕ ΔΗΜΟΥ ΤΗΝ ΤΡΙΤΗ 19.05.2026

ΥΠΟ ΤΗΝ ΑΙΓΙΔΑ

ΕΛΛΗΝΙΚΗ ΔΗΜΟΚΡΑΤΙΑ
Υπουργείο Παιδείας, Θρησκευμάτων και Αθλητισμού

ΕΛΛΗΝΙΚΗ ΔΗΜΟΚΡΑΤΙΑ
Υπουργείο Περιβάλλοντος και Ενέργειας

ΔΙΑΒΑΣΕ ΤΟΥΣ ΟΡΟΥΣ ΤΟΥ ΔΙΑΓΩΝΙΣΜΟΥ

Για περισσότερες πληροφορίες:
210 9751000, 210 9718442, 801 11 11 600*
*Για κλήσεις εντός Ελλάδας, μόνο από σταθερό

texan sa · texan.anakiklosi · texan.recycling · texan sa · texan sa

www.recycling-center.gr

Με την υπογραφή του Νίκου Καραμανλή

ΑΠΟΚΑΛΥΨΗ 1
Ο Μακρόν και το «ποπ» του Κυριάκου

Καλή σας ημέρα, με άκομψη... εκκίνηση, το ομολογώ! Φαντάζομαι ότι έκανε και σε εσάς εντύπωση η αναφορά του Γάλλου προέδρου Μακρόν, κατά την επίσκεψή του στην Κύπρο, περί «συνδυασμένης επιχείρησης συνοδείας εμπορικών πλοίων μαζί με τους εταίρους». Μεταξύ ενός καλού Chablis και της μεσογειακής αύρας, ο Εμανουέλ πέταξε τη βόμβα για τη διασφάλιση της ελεύθερης ναυσιπλοΐας και εγώ έβαλα τον δικό μου άνθρωπο να ψάξει αν ετοιμάζουμε... «Ασπίδες 2» για τα Στενά του Ορμούζ. Έμαθα, λοιπόν, από υψηλόβαθμη κυβερνητική πηγή, που γνωρίζει και τις ανάσες στο Μαξίμου, ότι στην τριμερή Χριστοδουλίδη - Μητσοτάκη - Μακρόν δεν συμφωνήθηκε απολύτως τίποτα χειροπιαστό. Καμία εντολή δεν δόθηκε για μετακίνηση των «Ασπίδων» προς το Ιράν και, μεταξύ μας, δεν θα μπορούσε να γίνει διαφορετικά. Τέτοιες επιχειρήσεις θέλουν μήνες προετοιμασίας, διπλωματικό limit up και συνεννοήσεις που δεν βγαίνουν πάνω από το ορεκτικό. Στην πραγματικότητα, ο Γάλλος έκανε αυτό που ξέρει καλά: μια δήλωση προθέσεων, ένα μήνυμα-ραβασάκι προς το καθεστώς της Τεχεράνης ότι αν τεντώσει κι άλλο το σχοινί, η αντίδραση θα είναι συλλογική.

Όσο για εμάς; Σας το υπογράφω: αν και όταν η πρωτοβουλία πάρει σάρκα και οστά, η Ελλάδα δεν πρόκειται να συμμετάσχει. Έχουμε ήδη αρκετά ανοιχτά μέτωπα και η Αθήνα δεν σκοπεύει να παίξει τον ρόλο του «χωροφύλακα» σε κάθε γωνιά του πλανήτη, όσο και αν ο πρόεδρος Εμανουέλ ονειρεύεται γαλλικές δάφνες στις θάλασσες.

ΑΠΟΚΑΛΥΨΗ 2
Το πυρηνικό «atout» του Μητσοτάκη...

Συνεχίζω στο ίδιο mood με νέα αποκάλυψη. Η προχθεσινή τριμερής στην Κύπρο έδειξε ξεκάθαρα τον αναβαθμισμένο ρόλο της Ελλάδας σε επίπεδο «παίκτη» πρώτης γραμμής. Μην ξεχνάμε πως η Αθήνα ήταν εκείνη που άνοιξε πρώτη τον δρόμο για την αμυντική στήριξη της Λευκωσίας, δίνοντας το σήμα για να ακολουθήσουν η Γαλλία, η Ισπανία και η Ιταλία. Όμως, το πραγματικό «ζουμί» κρύβεται στη χθεσινή παρουσία του Κυριάκου Μητσοτάκη στο Παρίσι. Εκεί, έγινε ένα ακόμα βήμα για την περαιτέρω ισχυροποίηση της χώρας μας, με τη συμπερίληψη της Ελλάδας στις χώρες που θα καλύψει η πυρηνική αποτρεπτική «ομπρέλα» της Γαλλίας. Στην πραγματικότητα, όπως μου έλεγε πολύ σοβαρός διπλωματικός αναλυτής, πρόκειται για μια «πρόβα» για την εφαρμογή του άρθρου 42.7 της Συνθήκης της Λισαβόνας. Για όσους δεν μιλούν τη γλώσσα των Βρυξελλών, το άρθρο αυτό προβλέπει την αμοιβαία συνδρομή σε περίπτωση που κάποια χώρα αντιμετωπίζει απειλή. Προφανώς, η Αθήνα έχει κάθε λόγο να στηρίζει την ανάπτυξη του βραχίονα της ευρωπαϊκής άμυνας, ειδικά όταν αυτή έχει... γαλλικό άρωμα και πυρηνική ισχύ. Αν και στην πολιτική οι υπέρμετρες προσδοκίες είναι κακός σύμβουλος, είναι η πρώτη φορά που βλέπουμε τόσο σταθερά βήματα προς μια πραγματική ευρωπαϊκή θωράκιση. Δεν το λες και λίγο...

ΠΑΡΑΣΚΗΝΙΟ 1
Το πρέσινγκ της Αθήνας και το μήνυμα στην Άγκυρα

Παραμένω στην Ανατολική Μεσόγειο και θα σας μεταφέρω κάτι που «ψήνεται» και μου επιβεβαιώνεται αρμοδίως και από τη λεωφόρο Μεσογείων -εκεί όπου οι στολές έχουν πάντα περισσότερα αστέρια από τα ξενοδοχεία της παραλιακής. Η Αθήνα, λοιπόν, φέρεται ήδη να προωθεί τη συμμετοχή της σε πολυεθνικές δυνάμεις που ενδέχεται να αναπτυχθούν στην περιοχή στο άμεσο μέλλον. Μη φανταστείτε τίποτα «μπότες στο έδαφος». Οι αποστολές αυτές θα κινούνται κυρίως στον θαλάσσιο και τον εναέριο χώρο, με έναν και μόνο στόχο: να δείξουμε ότι η Ελλάδα δεν είναι απλώς ένας παρατηρητής, αλλά ο εγγυητής της σταθερότητας σε μια ζώνη που φτάνει μέχρι το καυτό σταυροδρόμι της Μέσης Ανατολής.

Το πραγματικό «ζουμί» όμως βρίσκεται αλλού. Με ιδιαίτερο ενδιαφέρον -και μια δόση στρατηγικής ικανοποίησης- παρακολουθείται το ενδεχόμενο η μεταστάθμευση των ελληνικών φρεγατών και των μαχητικών μας στην Κύπρο να αποκτήσει χαρακτηριστικά μακράς διάρκειας. Αν οι «ριπές» των Rafale και οι πλεύσεις των φρεγατών μας γίνουν μόνιμο ντεκόρ στη Μεγαλόνησο, το μήνυμα προς τον αναθεωρητισμό της κατοχικής δύναμης θα είναι πιο ηχηρό από κάθε διπλωματική διακοίνωση. Ουσιαστικά, η Αθήνα μετατρέπει την Κύπρο σε ένα αβύθιστο «αεροπλανοφόρο» ασφάλειας, κόβοντας την όρεξη σε όσους ονειρεύονται «γαλάζιες πατρίδες» πάνω σε ξένα οικόπεδα. Ίδωμεν...

@Α, και κάτι ακόμα. Η εικόνα με τα έξι τουρκικά F-16 να ξυρίζουν το αεροδρόμιο της Τύμπου στα Κατεχόμενα στήθηκε για να πουλήσει ισχύ στα εγχώρια δίκτυα της Άγκυρας. Στην πραγματικότητα, όμως, η φιέστα πρόδωσε έναν βαθύ εκνευρισμό και καθυστερημένα ανακλαστικά απέναντι στις κινήσεις της Αθήνας. Το πρόβλημα; Τέτοιοι τσαμπουκάδες σε μια Μεσόγειο που είναι «φορτωμένη» με αντιαεροπορικά συστήματα και αισθητήρες στο κόκκινο αυξάνουν τον κίνδυνο ενός μοιραίου λάθους. Η Τουρκία επενδύει σε σόου, αλλά το μόνο που καταφέρνει είναι να επιβεβαιώνει την εικόνα του αλλοπρόσαλλου γείτονα. Όταν το γεωπολιτικό θερμόμετρο χτυπά κόκκινο, η ψυχραιμία είναι αρετή, όχι αδυναμία. Ας το μάθουν επιτέλους εκεί στην Άγκυρα...

ΑΠΟΚΑΛΥΨΗ 3
Εκλογικό «reloading» στο Μαξίμου και το τέλος του ασυμβίβαστου

Αφήνω τα... μεσανατολίτικα και πάω στα δικά μας ντεσού! Σήμερα θα σας κάνω μια αποκάλυψη, για όσα έμαθα ότι συνέβησαν στο Μαξίμου το Σαββατοκύριακο και... καίνε! Λοιπόν, πηγή μου μού είπε το «story» της «undercover» σύσκεψης όπου εξετάστηκε η πορεία της κατάρτισης των ψηφοδελτίων σε όλες τις εκλογικές περιφέρειες της χώρας, με στόχο την έγκαιρη ολοκλήρωση του σχεδιασμού. Ο πρωθυπουργός φέρεται να υπογράμμισε ότι ο βασικός κυβερνητικός σχεδιασμός δεν αλλάζει και ότι οι επόμενες εθνικές εκλογές τοποθετούνται χρονικά στο πρώτο τρίμηνο του 2027. Ωστόσο, όπως επισημάνθηκε, η κυβερνητική πλευρά επιθυμεί να είναι πλήρως προετοιμασμένη σε περίπτωση που αποφασιστεί επίσπευση της εκλογικής διαδικασίας. Στο πλαίσιο αυτό, δεν αποκλείεται ένα εναλλακτικό σενάριο εκλογών το φθινόπωρο του 2026, πιθανότατα μετά τη Διεθνή Έκθεση Θεσσαλονίκης. Παράλληλα, στο τραπέζι φαίνεται πως βρίσκεται και η άρση του άτυπου ασυμβίβαστου που ίσχυε τα προηγούμενα χρόνια και το οποίο απέτρεπε τη συμμετοχή εν ενεργεία αυτοδιοικητικών στελεχών στα ψηφοδέλτια. Εφόσον προχωρήσει η σχετική απόφαση, θα μπορούν να είναι υποψήφιοι βουλευτές και εν ενεργεία αντιπεριφερειάρχες, αντιδήμαρχοι και άλλα στελέχη της αυτοδιοίκησης. Εντάξει είμαστε;

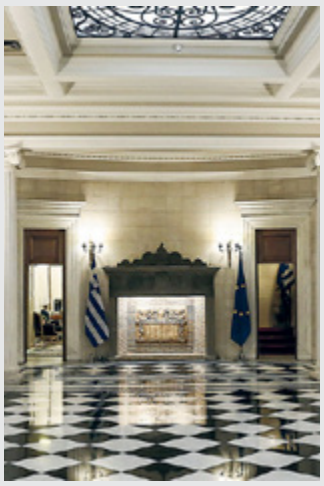

Συνέχεια στην επόμενη σελίδα

ΠΑΡΑΣΚΗΝΙΟ 2

Athens Alitheia με «ανακρίσεις» και «crash tests»

Προχωράω σε μια ακόμη είδηση που είχε πολύ... κόσμο! Γενικά, έγινε χαμούλης στο φόρουμ Athens Alitheia που ξεκίνησε χθες τις εργασίες του, σε κεντρικό ξενοδοχείο της Αθήνας υπό τη Γενική Γραμματεία Ενημέρωσης. Ο άνθρωπός μου που ήταν εκεί, ο Μίλτος Σακελλάρης από την «Political», γραβατωμένος παρακαλώ ανάμεσα σε φρεσκοψημένους εσπρέσο και άλλα επώνυμα κοστούμια, μου είπε τα πάντα. Πρώτον, ο Παύλος Μαρινάκης απέδειξε στην πράξη πως όταν οι πολιτικοί θέλουν να είναι ουσιαστικοί, μπορούν να τα καταφέρουν χωρίς περιττές φιοριτούρες. Δεύτερον, ο Νικήτας Κακλαμάνης έριξε τη δική του «βόμβα», προαναγγέλλοντας αυστηροποίηση ποινών για βουλευτές που διασπείρουν ψευδείς ειδήσεις. Για να μαζευόμαστε σιγά σιγά, θα πρόσθετα...

Ακολούθησε ο Άκης Σκέρτσος, ο οποίος επισήμανε τις πρωτοβουλίες Μαρινάκη για την προστασία των δημοσιογράφων, σε ένα ακροατήριο που έβριθε από τηλεοπτικούς αστέρες. Εκεί το «παρών» έδωσαν η Σία Κοσιώνη (ΣΚΑΪ), ο Απόστολος Μαγγηριάδης (ΕΡΤ), αλλά και το αχώριστο δίδυμο του Φαλήρου, Δημήτρης Οικονόμου και Άκης Παυλόπουλος. Εκεί και ο Πάνος Αμυράς σε θερμό τετ α τετ με τον Ευαγγελάτο και τη Σία, ενώ από το «γαλάζιο» στρατόπεδο έδωσαν το «παρών» ο Χάρης Χατζηχαραλάμπους (διευθυντής Γραφείου Τύπου ΝΔ), ο Νίκος Παπουτσής και ο πρόεδρος της ΟΝΝΕΔ Ορφέας Γεωργίου. Highlights της ημέρας; Πρώτο, ο Σταμάτης Ζάχαρος του One, ο οποίος εδώ και καιρό δεν έχει αφήσει σε ησυχία κανέναν με τις «ανακριτικές» του ερωτήσεις -και πολύ καλά κάνει, αν με ρωτάτε! Και μετά ο Γιάννης Ζουγανέλης που «γκέλαρε» το πλήθος με την παρουσία του, τραβώντας πάνω του τα φλας. Σήμερα, πάντως, το θερμόμετρο θα χτυπήσει κόκκινο, καθώς αναμένεται να τοποθετηθεί και ο πρωθυπουργός Κυριάκος Μητσοτάκης. Για να δούμε τι ειδήσεις θα βγάλει το... αληθινό φόρουμ.

@Επί τη ευκαιρία, κράτησα και κάτι πολύ ουσιαστικό από την παρουσία του Γιώργου Γεραπετρίτη στο φόρουμ. Ο υπουργός Εξωτερικών προανήγγειλε ότι από την 1η Απριλίου (και δεν είναι ψέμα!) θα λειτουργήσει στο ΥΠΕΞ μια νέα πλατφόρμα που θα «σκουπίζει» τις διεθνείς ειδήσεις. Το σύστημα θα προβαίνει σε μια ιδιότυπη «αποκάθαρση», ώστε να γνωρίζουμε την ακριβή προέλευση κάθε πληροφορίας και να υπάρχει άμεση αντίδραση της διπλωματίας μας. Με λίγα λόγια, η χώρα αποκτά επιτέλους τα κατάλληλα ψηφιακά «μάτια» για να ξέρει ανά πάσα στιγμή τι κυκλοφορεί διεθνώς και να προλαβαίνει τις κακοτοπιές πριν γίνουν viral. Εύγε!

ΠΑΡΑΣΚΗΝΙΟ 3

Ο Στέφανος με το μάτι του... Αλέφαντου και το ΚΚΕ

Αλλάζω «στρατόπεδο» και πάω στον μαγικό κόσμο της Αριστεράς, αυτήν τη φορά του Στέφανου Κασσελάκη (σ.σ.: δεν ξέρω εάν άλλαξε τροπάριο πολιτικής κατεύθυνσης, τέλος πάντων), που χάθηκε από προσώπου Γης μετά την ανάφλεξη της Μέσης Ανατολής. Μη με ρωτάτε γιατί, ας ρωτήσει ο ίδιος τον Τραμπ. Προχωράω. Ο Στέφανος, με το μάτι του... συγχωρεμένου Αλέφαντου που ήξερε πολλή μπάλα, στην προσπάθειά του να σώσει ό,τι σώνεται από τους Δημοκράτες του, έκανε μεταγραφή από το πάνω... ράφι. Τουλάχιστον έτσι νομίζει αυτός. Όρισε υπεύθυνο του Γραφείου Τύπου τον Μάκη Κοψίδη, για τον οποίο ίσως να μη γνωρίζει πολλά. Για αυτό, όμως, είμαστε εμείς εδώ!

Ο Κοψίδης, που λέτε, προέρχεται από το ΚΚΕ, στο οποίο υπήρξε εκπρόσωπος Τύπου. Όταν αποχώρησε από τον Περισσό, πέρασε από την ΚΕΔΑ των Κωστόπουλου και Θεωνά, για να καταλήξει στον Συνασπισμό. Από εκεί έφυγε το 2008, με την Κουμουνδούρου να βγάζει τότε μια ιστορική ανακοίνωση-φαρμάκι: «Τον ευχαριστούμε για την προσφορά του στο σύντομο χρονικό διάστημα που στάθμευσε στον ΣΥΝ, στο συνεχές ταξίδι του από κόμμα σε κόμμα... και του ευχόμαστε καλή διαμονή στο ρεύμα Βενιζέλου». Πού να 'ξεραν κι αυτοί; Η στάση στο «ρεύμα Βενιζέλου» ήταν σύντομη, ακολούθησαν οι Οικολόγοι Πράσινοι και μετά πάλι ο ΣΥΡΙΖΑ, μέχρι τη διάσπαση του 2024, οπότε και ακολούθησε τον Στέφανο.

Εμείς τώρα τι να ευχηθούμε; Με τόσα χιλιόμετρα στο πολιτικό κοντέρ, μάλλον «καλά ξεμπερδέματα»! Ουφ, λαχάνιασα...

Το ΚΚΕ, ο αστυνομικός έλεγχος και οι «ιμπεριαλιστικοί μηχανισμοί»

Επειδή έγραψα για το ΚΚΕ... Απευθύνομαι σε εσάς, τους αναγνώστες της στήλης, και σας ρωτώ ευθέως: βλέπετε έργα με φαντάσματα; Εάν ναι, τότε θα καταλάβετε την είδηση που θα σας δώσω. Για ακόμη μια φορά αποδεικνύεται ότι το ΚΚΕ βλέπει πίσω από κάθε τυχαίο γεγονός το ίδιο κουραστικό αφήγημα: ΝΑΤΟ, ΗΠΑ και σκοτεινοί «ιμπεριαλιστικοί μηχανισμοί».

Προσέξτε! Με αφορμή έναν απλό έλεγχο αστυνομικών σε στέλεχός του στην Κω, το κόμμα έσπευσε να βαφτίσει το περιστατικό ως τρανή απόδειξη «οργανωμένης καταστολής» απέναντι στην... ένδοξη αντινατοϊκή του δράση. Μόνο που η πραγματικότητα, δυστυχώς για τους συντρόφους, είναι συνήθως πολύ πιο πεζή και απλή από τις θεωρίες που σκαρφίζονται. Ο ρόλος του αυτοανακηρυγμένου θεματοφύλακα της αντινατοϊκής ορθοδοξίας έχει αρχίσει να κουράζει και σίγουρα δύσκολα πείθει πλέον ακόμα και τους πιο πιστούς. Φαίνεται πως εκεί στον Περισσό, αν δεν υπάρχει εχθρός, πρέπει οπωσδήποτε να τον εφευρίσκουν...

«Γης μαδιάμ» made in... Δούκας

Αφήνω το γαλάζιο και το κόκκινο χρώμα και κάνω μια «πράσινη» παρένθεση, πηγαίνοντας στα μαχαίρια του ΠΑΣΟΚ που βγαίνουν σιγά σιγά από τα θηκάρια τους! Ο Χάρης Δούκας, λίγο μετά την Άννα, αποφάσισε να τα κάνει «γης μαδιάμ» στη Χαριλάου Τρικούπη. Μιλώντας στον ΣΚΑΪ, ο δήμαρχος Αθηναίων δεν μάσησε τα λόγια του για τη διεύρυνση του ΠΑΣΟΚ, κάνοντας λόγο για μια κατάσταση «φύρδην μίγδην» όπου στελέχη μαζεύονται... «από το τσουβάλι». Το καρφί του για τον Πελεγρίνη ήταν όλα τα λεφτά, ειδικά όταν θύμισε με νόημα πως δεν μπορεί άνθρωποι που «έβριζαν το ΠΑΣΟΚ και μας πέταγαν νεράντζια» να βρίσκουν τώρα ζεστή αγκαλιά και ex officio θέσεις στο συνέδριο. Ο Χάρης βλέπει «περιφερόμενους» που γύρισαν όλα τα κόμματα και τώρα ζητούν «πράσινο» στασίδι, υπονομεύοντας το αξιακό πλαίσιο της παράταξης. Το ζουμί όμως είναι στο «όχι» στη ΝΔ. Ο Δούκας ξεκαθάρισε πως δέχεται επίθεση γιατί κλείνει την πόρτα σε κάθε σενάριο συγκυβέρνησης με τον Κυριάκο, την ώρα που το ΠΑΣΟΚ πρέπει να είναι ο καταλύτης για την προοδευτική διακυβέρνηση. «Πολιτικά μιλάμε», είπε για να χρυσώσει το χάπι στον Ανδρουλάκη, αλλά η Χαριλάου Τρικούπη θυμίζει πλέον ηλεκτρική καρέκλα.

ΠΑΡΑΣΚΗΝΙΟ 4

Το «όλον» του Τσίπρα που θα έχει τελικά και... εξώστη

Επιστρέφω στην Αριστερά (μα τι έχω πάθει τώρα τελευταία;) και στον Αλέξη, καθώς έμαθα πολλά από την πρόσφατη παρουσία του στη Θεσσαλονίκη. Ένα θα σας πω: Ορισμένοι, μην γκρινιάζετε! Πρώτον, ο πρώην πρωθυπουργός δεν έχει καμία διάθεση να στήσει ένα κόμμα που θα «βολοδέρνει» στην τέταρτη ή την πέμπτη θέση, παλεύοντας για την επιβίωσή του. Το δόγμα είναι σαφές: Ή από δεύτερο και πάνω, με προοπτική εξουσίας, ή τίποτα! Δεύτερον, για όσους ανησυχούν για το «έμψυχο υλικό», σας έχω νέα. Στο νέο όχημα -όταν και αν πάρει μπροστά η μηχανή- θα συμμετέχουν γνωστά στελέχη από το παρελθόν, ονόματα που έχουν «γράψει» χιλιόμετρα. Οπότε, ας μην αγχώνονται ορισμένοι στην Κουμουνδούρου και τα πέριξ· ο «εξώστης» δεν θα πάει τζάμπα, ούτε θα μείνει άδειος. Ο Αλέξης φαίνεται πως περιμένει την κατάλληλη στιγμή για να κάνει το δικό του «all-in», έχοντας όμως εξασφαλίσει ότι το τραπέζι θα είναι στρωμένο για πρωταθλητισμό. Για να δούμε, θα του βγει το φύλλο;

Οι «πλάτες» της Κωνσταντοπούλου στη Χαριλάου Τρικούπη...

Και για να το ολοκληρώσω όλο το «αριστερό» παζλ, φυσικά θα αναφερθώ με καρδούλες στη Ζωή και σε ένα σκηνικό από την Ολομέλεια που έκανε πολλούς να τρίβουν τα μάτια τους! Σχόλια, που λέτε, προκάλεσε η θέρμη με την οποία μίλησε η Κωνσταντοπούλου μετά την παρέμβαση του Νότη Μηταράκη. Η πρόεδρος της Πλεύσης έμοιαζε -όπως παρατηρούσαν έμπειροι γνώστες της κοινοβουλευτικής πρακτικής- σαν να υπερασπιζόταν με πάθος τον Νίκο Ανδρουλάκη, που είχε μιλήσει λίγο πριν. Για αυτόν ακριβώς τον λόγο, η Ζωή δέχτηκε τα βέλη της κριτικής από τον κοινοβουλευτικό εκπρόσωπο της ΝΔ, ο οποίος μάλλον δεν περίμενε τέτοια... «συμμαχία» στα έδρανα.

Α, για να μην το ξεχάσω! Στην κριτική του Νότη κατά του προέδρου του ΠΑΣΟΚ είχε απαντήσει -ως όφειλε- και ο κοινοβουλευτικός εκπρόσωπος του Κινήματος Δημήτρης Μάντζος. Όμως, η παράσταση της Ζωής ήταν εκείνη που έκλεψε τις εντυπώσεις, αφού έδειξε ότι, στην πολιτική, οι εχθροί του εχθρού μου γίνονται μερικές φορές... απρόσμενοι προστάτες. Ρε τι γίνεται...

Τα return hubs και το «όχι» του Πλεύρη στις υποδείξεις

Ο Θάνος Πλεύρης δεν μπαίνει σε λογική «υποδείξεων» από οργανώσεις. Η επιστολή της Διεθνούς Αμνηστίας κατά των κέντρων επιστροφής έπεσε στο κενό. Ο υπουργός Μετανάστευσης προχωρά ταχύτατα τα return hubs, διαμηνύοντας πως η πολιτική χαράσσεται από την κυβέρνηση και όχι από επιστολές. Η Ελλάδα θα είναι πρωταγωνίστρια στις επιστροφές, τελεία και παύλα.

ΠΑΡΑΣΚΗΝΙΟ 5

Ξάγρυπνος αλλά ψύχραιμος ο «Πιερ»...

Και ήρθε η ώρα για την οικονομική είδηση της ημέρας με πολύ «γκελαριστό» παρασκήνιο. Ο «Πιερ» της Εθνικής Οικονομίας, όπως μου μεταφέρθηκε, έμεινε χωρίς... ύπνο από τα ξημερώματα της Δευτέρας, όταν άνοιξαν οι διεθνείς αγορές και η τιμή του πετρελαίου εκτοξεύτηκε στα 120 δολάρια το βαρέλι. Την ίδια μέρα ήταν προγραμματισμένο το Eurogroup, όπου έπρεπε να εκτιμηθεί η κατάσταση. Ευτυχώς, μετά τις δηλώσεις Τραμπ αργά το βράδυ της Δευτέρας, επήλθε αποκλιμάκωση των τιμών και το πράγμα... μαζεύτηκε. Ο Κυριάκος είναι πολύ ψύχραιμος άνθρωπος και δεν παρασύρεται ακόμη και όταν τρέχει... αίμα στις αγορές. Έριξε τα σχετικά τηλέφωνα εκεί που έπρεπε και στο τέλος της ημέρας μπόρεσε να πάει ήσυχος για να ξεκουραστεί. Φουρτούνες...

ΠΑΡΑΣΚΗΝΙΟ 6

Το σχολείο της λέσχης «Ίλιντεν» και ο αλυτρωτισμός στην καρδιά της Γερμανίας

Πάω σε μια σοβαρή είδηση που μου μετέφεραν. Στο Αννόβερο, η λεγόμενη λέσχη «Ίλιντεν» λειτουργεί σχολείο «μακεδονικής γλώσσας», όπου σύμφωνα με δημοσιεύματα που έρχονται από το εξωτερικό το σκηνικό περιλαμβάνει μέχρι και το σύμβολο του ήλιου της Βεργίνας. Σημειώστε το, γιατί έχει βαρύτητα: Το περιστατικό αυτό δεν είναι απλώς μια γραφική κίνηση, αλλά εγείρει σοβαρά ζητήματα για την εφαρμογή της Συμφωνίας των Πρεσπών. Όταν χρησιμοποιούνται τέτοια σύμβολα, οι δεσμεύσεις περί αποφυγής αλυτρωτισμού πάνε περίπατο, και μάλιστα μέσα σε ένα κράτος-μέλος της Ευρωπαϊκής Ένωσης. Δημιουργούνται εύλογες απορίες για το πώς επιτρέπεται να καλλιεργείται τέτοιο κλίμα, τη στιγμή που υποτίθεται ότι οι σχέσεις των δύο χωρών έχουν μπει σε άλλη τροχιά. Για να δούμε, θα υπάρξει κάποια παρέμβαση από το δικό μας υπουργείο Εξωτερικών ή θα κάνουμε πως δεν βλέπουμε τι συμβαίνει στην «καρδιά» της Ευρώπης;

ΠΑΡΑΣΚΗΝΙΟ 7

Ο Ιάσονας, η Κολομβία και τα «χρυσά» ναύλα της επανάστασης

Ο γνωστός ακτιβιστής Ιάσονας Αποστολόπουλος άφησε για λίγο τις θάλασσες και τα πλοία των ΜΚΟ και βρέθηκε μέχρι την Κολομβία, για να πανηγυρίσει τις επιτυχίες της αριστερής συμμαχίας του Γκουστάβο Πέτρο. Με αναρτήσεις γεμάτες επαναστατικό οίστρο κατά της «ολιγαρχίας», ο Ιάσονας έδειξε ότι η απόσταση από τη διάσωση στη Μεσόγειο μέχρι τις πολιτικές εξέδρες της Λατινικής Αμερικής είναι μικρή, αλλά... δαπανηρή. Κάποιοι σχολιάζουν σκωπτικά πως τέτοια υπερατλαντικά ταξίδια εγείρουν εύλογα ερωτήματα για την κάλυψη των εξόδων, ειδικά όταν η εκστρατεία της Flotilla ζητά συνεχώς ενισχύσεις. Φαίνεται πως ο ακτιβισμός θέλει καλοπέραση και οι «μάχες» κατά του ιμπεριαλισμού δίνονται καλύτερα με θέα τις Άνδεις. Πάντα με το αζημίωτο, βεβαίως...

Η Ελίζα και ο χορός των... Βρυξελλών

Θα σας δώσω ένα «κοσμικό» αλλά με έντονο πολιτικό παρασκήνιο, που εκτυλίχθηκε τις προηγούμενες μέρες στην καρδιά της Ευρώπης. Λοιπόν, οι Βρυξέλλες απέκτησαν ξαφνικά άρωμα Ελλάδας, καθώς η Αδελφότητα Ελληνίδων Κυριών γιόρτασε έναν αιώνα ζωής. Φυσικά, το «παρών» έδωσε η αφρόκρεμα της Ευρωβουλής μας, από την Ελεονώρα Μελέτη και τον Νίκο Φαραντούρη μέχρι τη Μαρία-Ωραιοζήλη Κουτσουπιά. Ενώ οι περισσότεροι έκαναν το κλασικό πέρασμα για τις φωτογραφίες και αποχώρησαν διακριτικά, η επικεφαλής της ευρωομάδας της Νέας Δημοκρατίας Ελίζα Βόζεμπεργκ αποδείχθηκε η «ψυχή» της παρέας. Σύμφωνα με πληροφορίες που έφτασαν στα αυτιά μου, όχι μόνο έμεινε μέχρι το τέλος, αλλά όταν οι κυρίες του Λυκείου Ελληνίδων τής ζήτησαν να μπει στον κύκλο, δεν το σκέφτηκε δεύτερη φορά. Έσυρε τον χορό με την άνεση παλιάς πρωταγωνίστριας, κλείνοντας τη βραδιά με τον πιο αυθεντικό τρόπο. Φαίνεται πως στην πολιτική, αν δεν ξέρεις να χορεύεις στις συμπληγάδες των Βρυξελλών, τουλάχιστον πρέπει να ξέρεις να χορεύεις έναν καλό συρτό. Έτσι είναι!

Η ΠΡΟΛΗΨΗ ΣΩΖΕΙ

Σε 7 πυροσβεστικά αεροσκάφη Canadair CL-415 θα γίνει αναβάθμιση των ηλεκτρονικών συστημάτων και των συστημάτων πλοήγησης με την εγκατάσταση σύγχρονου εξοπλισμού αεροηλεκτρονικής που βασίζεται στη φιλοσοφία του «γυάλινου πιλοτηρίου». Σκοπός, η ενίσχυση της αξιοπιστίας, της πτητικής ασφάλειας και της αποτελεσματικότητας στις αποστολές αεροπυρόσβεσης.

Τι λένε για τα ευρήματα της έρευνας ο βουλευτής της ΝΔ Μιχάλης Λιβανός, ο εκπρόσωπος Τύπου του ΠΑΣΟΚ Κώστας Τσουκαλάς και ο βουλευτής του ΣΥΡΙΖΑ Μίλτος Ζαμπάρας

Πώς «διάβασαν» τα κόμματα τη δημοσκόπηση της «Ρ»

Γράφει ο
Νίκος Χιδίρογλου

Την ικανοποίησή της για την απόφαση της κυβέρνησης να σπεύσει προς θωράκιση της άμυνας της Κύπρου εκφράζει η συντριπτική πλειοψηφία των πολιτών, όπως αποτυπώνεται στη σφυγμομέτρηση της κοινής γνώμης που διεξήγαγε η εταιρεία Interview για λογαριασμό της «Political».

Επίσης, διά της μέτρησης εκφράζεται η διαχρονική ικανοποίηση για την -από το 2019 έως σήμερα- εξοπλιστική πολιτική, η οποία απολαμβάνει ευρύτατης αποδοχής, με το 72% να επικροτεί την προμήθεια μαχητικών αεροσκαφών και φρεγατών, καθώς οι Έλληνες προτεραιοποιούν την εθνική ασφάλεια.

Αγωνία για την ακρίβεια

Παράλληλα, οι πολίτες εξακολουθούν να εκφράζουν τον προβληματισμό τους για την ακρίβεια, ξεκαθαρίζοντας κατ' αυτόν τον τρόπο ότι η οικονομία παραμένει η βασική τους προτεραιότητα. Ιδιαίτερα αυτή την περίοδο που η σύγκρουση στη Μέση Ανατολή προκαλεί τριγμούς στην παγκόσμια οικονομία, η ανησυχία των πολιτών για τις επιπτώσεις στις τιμές των προϊόντων αλλά και στην αναπτυξιακή πορεία της χώρας έχει ενταθεί. Επίσης, το 34,1% που αποσπά η Νέα Δημοκρατία στην εκτίμηση εκλογικού αποτελέσματος, διατηρώντας μια διαφορά της τάξης του 18,7% από το ΠΑΣΟΚ, δείχνει ότι η πρωτοκαθεδρία και η κυριαρχία του κυβερνώντος κόμματος δεν απειλούνται και ότι οι Έλληνες εκτιμούν την πολιτική σταθερότητα και τη σιγουριά.

Ο Κυριάκος Μητσοτάκης παραμένει, βάσει των ευρημάτων της έρευνας, ο καταλληλότερος μακράν για την πρωθυπουργία, αυξάνοντας μάλιστα τη δημοφιλία του και αφήνοντας πολύ πίσω του, με διαφορά 22,3 μονάδες, τον επικεφαλής της αξιωματικής αντιπολίτευσης Νίκο Ανδρουλάκη. Επίσης, η επιρροή της Μαρίας Καρυστιανού εμφανίζεται δραστικά μειωμένη σε σχέση με το παρελθόν, κάτι που ισχύει επίσης, αλλά σε μικρότερο βαθμό, για τον Αλέξη Τσίπρα.

Μιχάλης Λιβανός: «Αποδοχή από την κοινωνία καίριων πολιτικών της κυβέρνησης»

Ο βουλευτής Β' Πειραιώς της ΝΔ Μιχάλης Λιβανός δήλωσε στην «Ρ»: «Στα ευρήματα της πρόσφατης δημοσκόπησης για λογαριασμό της "Political" αναδεικνύεται η αποδοχή καίριων πολιτικών της κυβέρνησης, με την κοινωνία να επικροτεί την προσπάθεια για εθνική θωράκιση, με το 72% να εγκρίνει τα εξοπλιστικά προγράμματα και το 75% να στηρίζει την αμυντική συνδρομή στην Κύπρο.

Είναι σημαντικό ότι το 45% θεωρεί τη χώρα πιο έτοιμη να διαχειριστεί κρίσεις, αναγνωρίζοντας στη Νέα Δημοκρατία (38%) τη σχετική ικανότητα. Ωστόσο, ηχηρό είναι και το μήνυμα της καθημερινότητας. Η καθολική αγωνία για την ακρίβεια (95%) δεν μας επιτρέπει κανέναν απολύτως εφησυχασμό. Το γεγονός ότι οι πολίτες εξακολουθούν να δείχνουν εμπιστοσύνη στον Κυριάκο Μητσοτάκη (32,6%) και να μας δίνουν καθαρό προβάδισμα (34,1% στην εκτίμηση ψήφου) δεν αποτελεί λευκή επιταγή, αλλά βαριά εντολή ευθύνης, ώστε ακόμη και εν μέσω της δύσκολης διεθνώς συγκυρίας που βιώνουμε να προστατευθεί και να στηριχθεί το εισόδημα των πολιτών».

Κώστας Τσουκαλάς: «Το ΠΑΣΟΚ αποπνέει αξιοπιστία»

Ο εκπρόσωπος Τύπου του ΠΑΣΟΚ Κώστας Τσουκαλάς δήλωσε στην «Political»: «Όλος ο κόσμος αντιλαμβάνεται ότι οι δυνάμεις οι οποίες έχουν αντιπαραθετικά προγράμματα είναι το ΠΑΣΟΚ και η Νέα Δημοκρατία.

Το ΠΑΣΟΚ είναι ένα κόμμα που αποπνέει μια αξιοπιστία. Το ΠΑΣΟΚ έχει θέσεις για τα εθνικά θέματα και πρόγραμμα για την κοινωνία. Ένα πρόγραμμα πολύ διαφορετικό από την αποτυχημένη ασκούμενη πολιτική».

Μίλτος Ζαμπάρας: «Η πλειοψηφία της κοινωνίας ζητά πολιτική αλλαγή»

Ο βουλευτής Αιτωλοακαρνανίας του ΣΥΡΙΖΑ Μίλτος Ζαμπάρας ανέφερε για τη δημοσκόπηση της «Political»: «Οι δημοσκοπήσεις μπορεί να δείχνουν κομματικούς συσχετισμούς, αλλά αποτυπώνουν και κάτι πιο ουσιαστικό: την πλειοψηφία της κοινωνίας που ζητά πολιτική αλλαγή.

Αυτό το κύμα κοινωνικής δυσαρέσκειας δεν αρκεί απλώς να καταγράφεται στις έρευνες κοινής γνώμης. Το κρίσιμο είναι να μετατραπεί σε ολοκληρωμένη πολιτική πρόταση και σε αξιόπιστο σχέδιο διεξόδου για τη χώρα.

Συνεπώς, η χώρα χρειάζεται αλλαγή πορείας. Και αυτή η αλλαγή θα έρθει όταν το αίτημα της κοινωνίας για δικαιοσύνη, διαφάνεια και αξιοπρέπεια μετατραπεί σε πολιτική δύναμη.

Η Ελλάδα χρειάζεται ισχυρό κοινωνικό κράτος, δίκαιη ανάπτυξη και θεσμική αξιοπιστία. Αυτό είναι το μεγάλο στοίχημα για εμάς και η ευθύνη μας απέναντι στην κοινωνία».

Η συνάντηση Μητσοτάκη, Μακρόν, Χριστοδουλίδη στην Κύπρο ήταν ένα ουσιαστικό βήμα προς τη διαμόρφωση μιας συνεκτικής ευρωπαϊκής στρατηγικής στην περιοχή μας, στέλνοντας σαφές μήνυμα προς τους άλλους Ευρωπαίους ηγέτες για την ανάγκη δημιουργίας ενός νέου περιβάλλοντος ασφάλειας

Η χώρα μας πρωτοπόρος στη νέα στρατηγική της ΕΕ στην Αν. Μεσόγειο

Γράφει η
Έλλη Τριανταφύλλου

Ικανοποίηση επικρατεί στην Αθήνα για την προχθεσινή κοινή διάσκεψη των ηγετών της Γαλλίας, της Ελλάδας και της Κύπρου στην Πάφο, εκτιμώντας ότι δεν πρόκειται για μια συγκυριακή διπλωματική χειρονομία, αλλά για βούληση ενός στρατηγικού μετώπου που στοχεύει στην αναδιάρθρωση της ευρωπαϊκής στρατηγικής στην Ανατολική Μεσόγειο. Άλλωστε και διπλωματικοί παρατηρητές την εντάσσουν σε μια ευρύτερη διαδικασία μετασχηματισμού της ευρωπαϊκής πολιτικής ασφάλειας, η οποία πολλές φορές στο παρελθόν επιδιώχθηκε, αλλά παρέμεινε επί δεκαετίες στα χαρτιά.

«Αποτροπή περιφερειακών απειλών»

«Η συνεργασία Γαλλίας, Ελλάδας και Κύπρου λειτουργεί ως εργαστήριο αυτής της νέας στρατηγικής λογικής, όπου η προστασία των θαλάσσιων γραμμών επικοινωνίας, η αποτροπή περιφερειακών απειλών και η ενίσχυση της ευρωπαϊκής στρατηγικής αυτονομίας συνδέονται σε ένα ενιαίο γεωπολιτικό πλαίσιο», σημειώνουν τα ίδια στελέχη, προσθέτοντας ότι υπ' αυτή τη λογική, η τριμερής έκανε ένα συμβολικό αλλά και ουσιαστικό βήμα προς τη διαμόρφωση μιας συνεκτικής ευρωπαϊκής στρατηγικής στην Ανατολική Μεσόγειο, όπου η θαλάσσια ισχύς, η θεσμική συνεργασία και η γεωπολιτική εξισορρόπηση συγκροτούν τους βασικούς άξονες της περιφερειακής ασφάλειας.

Με φόντο, μάλιστα, την εντεινόμενη και διευρυνόμενη αστάθεια στην ευρύτερη περιοχή, από την Ερυθρά θάλασσα ως την Ανατολική Μεσόγειο, έστειλε ένα σαφέστατο μήνυμα προς τους υπόλοιπους ηγέτες της Γηραιάς Ηπείρου για την επιτακτική, σε αυτούς τους καιρούς, ανάγκη δημιουργίας ενός νέου περιβάλλοντος ασφάλειας, το οποίο θα κοιτάει στο μέλλον.

Στην πραγματικότητα, Κυριάκος Μητσοτάκης, Εμανουέλ Μακρόν και Νίκος Χριστοδουλίδης μετατόπισαν το κέντρο του ενδιαφέροντος από τη ρητορική της αλληλεγγύης προς μια πιο πρακτική αντίληψη ευρωπαϊκής άμυνας. Οι αναφορές στο άρθρο 42 παράγραφος 7 της Συνθήκης της Ευρωπαϊκής Ένωσης, στην επιχείρηση «Ασπίδες», στην προστασία των θαλάσσιων οδών και στην ανάγκη διαφύλαξης των ενεργειακών και εμπορικών ροών δείχνουν ότι η Ανατολική Μεσόγειος αντιμετωπίζεται όλο και περισσότερο ως δοκιμασία της ευρωπαϊκής στρατηγικής αξιοπιστίας. Και η Ευρώπη καλείται όχι μόνο να εκφράζει πολιτική στήριξη, αλλά και να αποδεικνύει στην πράξη ότι μπορεί να προστατεύει κράτη-μέλη, διαδρόμους εμπορίου, υποδομές και πολίτες σε ένα ιδιαίτερα ασταθές περιβάλλον.

Στο Μέγαρο Μαξίμου αποτιμούν θετικά την παρουσία του πρωθυπουργού Κυριάκου Μητσοτάκη τόσο στην Κύπρο όσο και χθες στο Παρίσι, καθώς, όπως λένε συνεργάτες του, σε μια συγκυρία που βασικά χαρακτηριστικά είναι η θολούρα και η αβεβαιότητα, η χώρα μας κάνει συνεχή βήματα ισχυροποίησης του ρόλου και της παρουσίας της στην ευρύτερη περιοχή. Όχι τυχαία, ο κ. Μητσοτάκης επέλεξε να δώσει έμφαση στην άμεση επιχειρησιακή ανταπόκριση της Ελλάδας. Η αναφορά στη φρεγάτα «Κίμων», στα F-16 Viper και στη γρήγορη ανάπτυξη ελληνικών μέσων στην Κύπρο δεν λειτούργησε μόνο ως μήνυμα στήριξης προς τη Λευκωσία, αλλά και ως προβολή της αναβαθμισμένης αποτρεπτικής και επιχειρησιακής ικανότητας της Ελλάδας. Η ελληνική παρέμβαση ανέδειξε ότι οι αμυντικές επενδύσεις των τελευταίων ετών επιχειρείται να αποκτήσουν ορατό στρατηγικό αποτύπωμα, τόσο σε εθνικό όσο και σε ευρωπαϊκό επίπεδο.

«Κάθε σπιθαμή ευρωπαϊκού εδάφους είναι απαραβίαστη»

Ταυτόχρονα, η φράση του Έλληνα πρωθυπουργού ότι «κάθε σπιθαμή ευρωπαϊκού εδάφους είναι απαραβίαστη» συμπύκνωσε αυτή τη διπλή στόχευση. Από τη μία πλευρά ενέταξε πλήρως την Κύπρο στην ευρωπαϊκή ομπρέλα ασφάλειας. Από την άλλη, λειτούργησε ως έμμεση υπενθύμιση της ελληνικής έμφασης στην κυριαρχία, στην αποτροπή και στη σημασία της Ανατολικής Μεσογείου για την ευρωπαϊκή σταθερότητα.

Και βέβαια, η πρωτοβουλία της Ελλάδας έφερε σε πρώτο πλάνο αυτό που για χρόνια επιδίωκαν η Ελλάδα και η Κύπρος με το ενιαίο αμυντικό δόγμα, δημιουργώντας νέα δεδομένα ως προς την προβολή ισχύος στη Νοτιοανατολική Μεσόγειο και στην Ευρωπαϊκή Ένωση.

«Οι ψευδείς ειδήσεις κατασκευάζονται και αναπαράγονται ώστε να μπερδεύουν τους πολίτες, να δημιουργούν ένα κλίμα οργής και να υπονομεύουν την εμπιστοσύνη στους θεσμούς», τόνισε ο κυβερνητικός εκπρόσωπος στο άνοιγμα του συνεδρίου που διοργανώνει η Γενική Γραμματεία Ενημέρωσης - Τι δήλωσαν Σκέρτσος, Κακλαμάνης και Γεραπετρίτης

ΜΑΡΙΝΑΚΗΣ ΣΤΟ ATHENS ALITHEIA FORUM

«Συλλογική ευθύνη η αντιμετώπιση της παραπληροφόρησης»

Γράφει ο
Μίλτος Σακελλάρης

Με στόχο την αντιμετώπιση της παραπληροφόρησης, την ανάληψη σχετικών πρωτοβουλιών προς αυτή την κατεύθυνση αλλά και την καταπολέμηση της τοξικότητας στον δημόσιο διάλογο ξεκίνησαν χθες οι εργασίες του Athens Alitheia Forum με τίτλο «Confronting fake news and toxic discourse» - διοργανώνεται από τη Γενική Γραμματεία Ενημέρωσης με πρωτοβουλία του κυβερνητικού εκπρόσωπου Παύλου Μαρινάκη.

Όπως τόνισε ο κ. Μαρινάκης, «η αντιμετώπιση της παραπληροφόρησης δεν είναι υπόθεση ενός θεσμού ή μιας κυβέρνησης, είναι μια συλλογική ευθύνη που απαιτεί συνεργασία, γνώση και αποφασιστικότητα», για αυτό και «το Athens Alitheia Forum δεν δημιουργήθηκε τυχαία, αλλά στόχος μας είναι το συνέδριο αυτό να καθιερωθεί ως ένας θεσμός που θα πραγματοποιείται κάθε χρόνο, ως ένας χώρος όπου θα τίθενται δύσκολα ερωτήματα, θα κατατίθενται προτάσεις και θα προκύπτουν ουσιαστικά συμπεράσματα, γιατί η δημοκρατία δεν έχει ανάγκη από μεγάλα λόγια, έχει ανάγκη από πράξεις».

«Αφιερώνουμε πολύ χρόνο στο να αποδομούμε ψευδείς ειδήσεις»

Ο κ. Μαρινάκης τόνισε πως «καθημερινά δημιουργείται ένα κλίμα έντασης, καχυποψίας και σύγχυσης, ένα κλίμα που δηλητηριάζει τον δημόσιο διάλογο, αυτό ούτως ή άλλως είναι και το κίνητρο των περισσότερων περιπτώσεων διάδοσης ψευδών ειδήσεων. Ένα κλίμα που πολλές φορές μάς αναγκάζει να αφιερώνουμε πολύ μεγάλο μέρος του χρόνου μας και του δημόσιου λόγου όχι στο να παράγουμε πολιτική, με τις αντιθέσεις που έχει αυτή, αλλά να αποδομούμε ψευδείς ειδήσεις», οι οποίες «κατασκευάζονται και αναπαράγονται ώστε να μπερδεύουν τους πολίτες, να δημιουργούν ένα κλίμα οργής και να υπονομεύουν την εμπιστοσύνη στους θεσμούς».

Ο κυβερνητικός εκπρόσωπος τόνισε πως γεννώνται κρίσιμα ερωτήματα απέναντι σε αυτή την πραγματικότητα για το «ποιος είναι τελικά ο ρόλος των μέσων κοινωνικής δικτύωσης στην ενημέρωση των πολιτών, αν είναι απλώς εργαλεία επικοινωνίας ή έχουν μετατραπεί στους βασικούς διαμορφωτές της κοινής γνώμης» και «τι επίδραση έχουν αυτά στη δημοκρατία, πόσο αναγκαίο είναι να συζητήσουμε σοβαρά τα ηλικιακά όρια στη χρήση των social media», γιατί, όπως εξήγησε, «δεν μπορούμε να αγνοούμε ότι παιδιά εκτίθενται καθημερινά σε έναν ωκεανό πληροφορίας χωρίς φίλτρα» και πρέπει να μπορούν να «έχουν την ωριμότητα να διακρίνουν την πραγματικότητα από την κατασκευασμένη είδηση».

Πρωταπριλιά τα εγκαίνια της πλατφόρμας του ΥΠΕΞ

Ο υπουργός Γιώργος Γεραπετρίτης ανακοίνωσε στο συνέδριο ότι την 1η Απριλίου τίθεται σε λειτουργία η Παγκόσμια Πλατφόρμα Ψηφιακού Κέντρου Ενημέρωσης (Global Media Center), μέσω του οποίου το ΥΠΕΞ θα συλλέγει τις ειδήσεις για να κατανοεί πώς προσλαμβάνεται η εικόνα της Ελλάδας διεθνώς, θα ελέγχει ενδεχόμενη παραπληροφόρηση ώστε να αντιμετωπιστεί και θα διευκολύνει στη διαμόρφωση στρατηγικών επικοινωνίας.

«Τι μπορούμε να κάνουμε για την παραπληροφόρηση. Να αντιτάξουμε την αλήθεια και να καλλιεργήσουμε την αξία της αλήθειας. Η αλήθεια είναι συνθήκη για την πραγματική συμβίωση μεταξύ των ανθρώπων. Η σύγχρονη χειραγώγηση έχει στόχο να υποταχθεί η εικόνα στο συναίσθημα. Η επιβεβαίωση της όποιας πληροφορίας να γίνει δεύτερη φύση», τόνισε.

«Θα αυστηροποιηθούν τα μέτρα στη Βουλή»

Από την πλευρά του, ο πρόεδρος της Βουλής Νικήτας Κακλαμάνης μίλησε για επικείμενη αλλαγή του Κανονισμού της Βουλής: «Έκανα την πρώτη ουσιαστική παρέμβαση που αφορούσε την κοινοβουλευτική διαδικασία. Δηλαδή τον κόφτη. Θα πάρουν επιστολή και οι 300 βουλευτές να πουν την άποψή τους. Θα κωδικοποιηθούν οι προτάσεις. Θα παραδοθούν στο επιστημονικό Συμβούλιο της Βουλής, όπου προΐσταται ένας εμβληματικός καθηγητής συνταγματολόγος, ο Κώστας Μαυριάς, γιατί θέλω να έχει τη μεγαλύτερη δυνατή συναίνεση. Αλλά έχετε ευθύνη και εσείς, διότι τα γαλλικά που ανταλλάσσουμε μέσα στη Βουλή γίνονται πρώτη είδηση στα δελτία των καναλιών σας. Ναι, θα αυστηροποιηθούν τα μέτρα. Πειθαρχικά είναι αστείο να είναι η αυστηρότερη ποινή ο μισός μισθός».

«Η αλήθεια παίρνει χρόνο, ενώ το ψέμα τρέχει»

Αντίστοιχα, ο υπουργός Επικρατείας Άκης Σκέρτσος τόνισε πως «υπάρχει πλέον μια μεγάλη γκάμα μέτρων που έχουν αναγνωριστεί σε ευρωπαϊκό επίπεδο και έχουν ληφθεί από την κυβέρνηση, ακριβώς επειδή σεβόμαστε την ελευθερία της έκφρασης και το δικαίωμα των δημοσιογράφων να υπηρετούν την ενημέρωση ως βασικό στοιχείο της δημοκρατίας». Συγκεκριμένα, ο κ. Σκέρτσος ανέφερε: «Η κυβέρνηση, ο κ. Μαρινάκης, το υπουργείο Δικαιοσύνης έχουν λάβει πολύ συγκεκριμένα μέτρα για την ενδυνάμωση των δημοσιογράφων, τη στήριξη της ελευθερίας διατύπωσης απόψεων από τους λειτουργούς της δημοσιογραφίας, της ενημέρωσης. Έχουμε καταργήσει το αδίκημα της απλής δυσφήμησης, έχουμε δώσει πολλά εργαλεία για να μην επιβαρύνονται οι δημοσιογράφοι με υπέρογκα ποσά σε αγωγές που μπορεί να κινούν πολίτες εναντίον τους».

Ακόμη, ο κ. Σκέρτσος ανέφερε: «Δυστυχώς η αλήθεια παίρνει χρόνο για να τεκμηριωθεί, ενώ το ψέμα τρέχει πολύ πιο γρήγορα διαχρονικά, από αρχαιοτάτων χρόνων, σήμερα ακόμη περισσότερο. Τα τεχνολογικά μέσα βοηθούν στην εκθετική διάχυση των ψεμάτων, των θεωριών συνωμοσίας. Επομένως η δική μας αποστολή είναι αυτή ακριβώς».

Σήμερα αναμένεται να τοποθετηθεί στο συνέδριο ο πρωθυπουργός Κυριάκος Μητσοτάκης.

«Πλέον είμαι απολύτως σίγουρος για την ορθότητα του εγχειρήματος» ήταν η απάντηση που έδωσε ο υπουργός Μετανάστευσης και Ασύλου στη Διεθνή Αμνηστία, που με επιστολή της τον καλούσε να διακόψει κάθε ενέργεια για κέντρα επιστροφής παράνομων μεταναστών σε κράτη εκτός Ευρώπης

ΘΑΝΟΣ ΠΛΕΥΡΗΣ

«Θα κινηθούμε τάχιστα για δημιουργία return hubs σε τρίτες χώρες εκτός ΕΕ»

Ο υπουργός Μετανάστευσης και Ασύλου Θάνος Πλεύρης έδωσε σκληρή απάντηση στην επιστολή που έλαβε από το ελληνικό τμήμα της Διεθνούς Αμνηστίας, ξεκαθαρίζοντας ότι η Ελλάδα όχι μόνο δεν θα σταματήσει το σχέδιο για τη δημιουργία κέντρων επιστροφής παράνομων μεταναστών (return hubs) σε τρίτες χώρες εκτός ΕΕ, αλλά θα κινηθεί ταχύτατα για τη δημιουργία τους.

Σε ανάρτησή του στα μέσα κοινωνικής δικτύωσης, ο Θάνος Πλεύρης αποκάλυψε ότι η Διεθνής Αμνηστία τού απέστειλε επιστολή με την οποία εκφράζει τη διαφωνία της για τα return hubs και τον καλεί να διακόψει κάθε ενέργεια για τη δημιουργία τους σε τρίτες χώρες, όπου θα μεταφέρονται παράνομοι μετανάστες.

«Πλέον είμαι απολύτως σίγουρος για την ορθότητα του εγχειρήματος»

Στην αιχμηρή απάντησή του ο υπουργός αναφέρει: «Η Amnesty Greece μας απέστειλε επιστολή που διαφωνεί και μας "καλεί" να διακόψουμε κάθε ενέργεια για τη δημιουργία κέντρων επιστροφής (return hubs) για να στέλνουμε τους παράνομους μετανάστες. Πλέον είμαι απολύτως σίγουρος για την ορθότητα του εγχειρήματος».

Στη συνέχεια ο κ. Πλεύρης τονίζει ότι η Ελλάδα, μαζί με ακόμη τέσσερις χώρες της ΕΕ, έχει συμφωνήσει να συμμετάσχει στη δημιουργία τέτοιων κέντρων μετά την ψήφιση του Κανονισμού Επιστροφών. Μάλιστα επισημαίνει ότι η ελληνική πλευρά δεν επιδιώκει απλώς να συμμετάσχει στο εγχείρημα, αλλά να πρωταγωνιστήσει, καθώς όπως αναφέρει βασική προτεραιότητα της κυβέρνησης είναι η αντιμετώπιση της παράνομης μετανάστευσης και η άμεση επιστροφή όσων δεν δικαιούνται διεθνή προστασία.

«Σε όλες αυτές τις διαδικασίες δεν επιθυμούμε απλά να συμμετάσχουμε, αλλά να πρωταγωνιστήσουμε, καθώς η προτεραιότητά μας είναι η πάταξη της παράνομης μετανάστευσης και η άμεση επιστροφή των παράνομων μεταναστών», σημειώνει στην επιστολή του.

Μάλιστα, ο υπουργός Μετανάστευσης υπογραμμίζει ότι η Ελλάδα δεν πρόκειται να απόσχει από τη διαδικασία, παρά τις αντιδράσεις: «Να είστε βέβαιοι ότι όχι απλώς δεν θα απέχουμε όπως αναρμοδίως και προσβλητικώς μας "καλείτε" να πράξουμε, αλλά θα κινηθούμε τάχιστα για τη δημιουργία αυτών των κέντρων».

Η πρωτοβουλία των πέντε κρατών

Υπενθυμίζεται ότι την προηγούμενη εβδομάδα Γερμανία, Ολλανδία, Αυστρία, Δανία και Ελλάδα δρομολόγησαν τη δημιουργία κέντρων επιστροφών σε τρίτες χώρες (return hubs), στα οποία θα μεταφέρονται μετανάστες που έχουν υποχρέωση να εγκαταλείψουν τη χώρα παραμονής τους, αλλά δεν μπορούν να επιστρέψουν στις πατρίδες τους. Η πρωτοβουλία «κλείδωσε» σε επίπεδο υπουργών Εσωτερικών, σε συνάντηση που είχαν στις Βρυξέλλες.

Σύμφωνα με το πλαίσιο που περιγράφεται, οι πέντε χώρες επιδιώκουν να περιορίσουν ένα βασικό κίνητρο που, όπως εκτιμούν, τροφοδοτεί τις μεταναστευτικές ροές: την παραμονή στην Ευρώπη ακόμη και μετά από τελεσίδικη υποχρέωση αποχώρησης.

Στο ίδιο σκεπτικό, η παροχή στήριξης -για παράδειγμα στη Γερμανία- προς άτομα που έχουν υποχρέωση να φύγουν χαρακτηρίζεται ως «επικερδής», στοιχείο που, κατά την προσέγγιση των πέντε, λειτουργεί ως έμμεσος πόλος έλξης.

Πρόκειται για ένα θέμα που έχει θίξει το τελευταίο διάστημα ο Έλληνας υπουργός Μετανάστευσης και Ασύλου Θάνος Πλεύρης, θέτοντάς το ως προτεραιότητα. Όπως είπε μάλιστα σε πρόσφατη συνέντευξή του, προτιμητέες τοποθεσίες είναι χώρες που βρίσκονται στην Αφρική, χωρίς αυτή η επιλογή να είναι δεσμευτική.

Ο οδικός χάρτης για τα return hubs προβλέπει ότι, μετά από νομικά δεσμευτική απόφαση επιστροφής, οι μετανάστες που υποχρεούνται να αποχωρήσουν θα μπορούν να μεταφέρονται σε δομές σε τρίτες χώρες. Από εκεί θα οργανώνεται η τελική αναχώρησή τους είτε προς τη χώρα καταγωγής τους είτε προς άλλη χώρα που θα δεχθεί να τους υποδεχθεί.

«Σαφές μήνυμα για περισσότερες επιστροφές»

Ο ομοσπονδιακός υπουργός Εσωτερικών της Γερμανίας Αλεξάντερ Ντόμπριντ (CSU) δήλωσε στην «Bild»: «Οι επιστροφές από την Ευρώπη πρέπει να επιβάλλονται αποτελεσματικά. Τα return hubs έχουν στόχο να δημιουργήσουν νέες δυνατότητες και να στείλουν ένα σαφές μήνυμα για περισσότερες επιστροφές». Από την πλευρά της Αυστρίας, ο υπουργός Εσωτερικών Γκέρχαρντ Κάρνερ δήλωσε επίσης στις Βρυξέλλες ότι τα πέντε κράτη θέλουν μελλοντικά να μεταφέρουν και διαδικασίες ασύλου εκτός Ευρώπης. Το μοντέλο που περιγράφεται παραπέμπει στο βρετανικό «μοντέλο Ρουάντα», χωρίς ωστόσο να έχουν προσδιοριστεί ακόμη συγκεκριμένες τοποθεσίες για τη δημιουργία των νέων δομών.

Έπεσε στη Βουλή η αυλαία της διερεύνησης των παράνομων επιδοτήσεων του Οργανισμού, με τον υπουργό Αγροτικής Ανάπτυξης να τονίζει πως «τα προβλήματα του ΟΠΕΚΕΠΕ οφείλονται σε παθογένειες που έχουν διαμορφωθεί σε βάθος χρόνου» και να επισημαίνει ότι «δεν υπάρχουν αντικειμενικά στοιχεία παράνομης υπουργικής πράξης», ενώ αμφισβήτησε και τις κατηγορίες περί συγκάλυψης - Το έγγραφο που άναψε φωτιές στην Ολομέλεια

ΤΣΙΑΡΑΣ ΓΙΑ ΟΠΕΚΕΠΕ

«Να προστατεύσουμε την αξιοπιστία του συστήματος πληρωμών»

Γράφει η
Στέλλα Παπαμιχαήλ

Με μια διεξοδική συζήτηση στην Ολομέλεια επί των πορισμάτων της Εξεταστικής Επιτροπής έπεσε η αυλαία της υπόθεσης του ΟΠΕΚΕΠΕ, με την κυβέρνηση να βάζει στη συζήτηση το πραγματικό διακύβευμα για την επιβίωση του οργανισμού, τονίζοντας μέσω του Κώστα Τσιάρα ότι αφορά τη διασφάλιση πως κάθε ευρώ ενισχύσεων θα πηγαίνει στους πραγματικούς αγρότες.

Ο κ. Τσιάρας υπογράμμισε πως αυτό είναι «το πιο σημαντικό κεφάλαιο που καλούμαστε να προστατεύσουμε, την αξιοπιστία του συστήματος των πληρωμών των ενισχύσεων, την εμπιστοσύνη των παραγωγών, τη σωστή διαχείριση των ευρωπαϊκών πόρων και όχι μόνο την αξιολόγηση της λειτουργίας ενός οργανισμού».

«Καθυστερήσεις σε κρίσιμες μεταρρυθμίσεις»

Απορρίπτοντας τις αιτιάσεις περί ποινικής ευθύνης των αρμόδιων υπουργών, ο υπουργός Αγροτικής Ανάπτυξης επεσήμανε ότι δεν υπάρχουν αντικειμενικά στοιχεία παράνομης υπουργικής πράξης», προσθέτοντας ότι «τα προβλήματα του ΟΠΕΚΕΠΕ δεν είναι συγκυριακά, αλλά οφείλονται σε παθογένειες που έχουν διαμορφωθεί σε βάθος χρόνου, σε αδυναμίες του στους ελεγκτικούς μηχανισμούς, σε ελλείψεις τεχνολογικών υποδομών, σε διοικητικές στρεβλώσεις, καθυστερήσεις σε κρίσιμες μεταρρυθμίσεις όπως στα διαχειριστικά σχέδια βόσκησης, με άλλα λόγια πρόκειται για ένα σύνθετο θεσμικό πρόβλημα, που δεν μπορεί να αντιμετωπίζεται με απλοϊκές πολιτικές ερμηνείες».

Ο κ. Τσιάρας αμφισβήτησε επίσης τις κατηγορίες περί συγκάλυψης λέγοντας ότι αν υπήρχε τέτοια πρόθεση, δεν θα άνοιγε η κυβερνητική πλειοψηφία μια τόσο εκτεταμένη διαδικασία διεύρυνσης. Αναφερόμενος στην περίφημη τεχνική λύση, ο υπουργός επικαλέστηκε μαρτυρίες όπως εκείνη του πρώην υπουργού του ΣΥΡΙΖΑ Σταύρου Αραχωβίτη που κατέθεσε ότι εφαρμοζόταν σε συνεννόηση με τις ευρωπαϊκές αρχές και ελεγχόταν από την Ευρωπαϊκή Επιτροπή και πως ήταν αναγκαία για να πληρωθούν οι κτηνοτρόφοι στο πλαίσιο της Κοινής Αγροτικής Πολιτικής.

Επίσης, και ο κοινοβουλευτικός εκπρόσωπος της ΝΔ Νότης Μηταράκης κατά την ομιλία του υποστήριξε ότι ουδεμία ποινική ευθύνη πολιτικών προσώπων προκύπτει από το σύνολο των εγγράφων και των μαρτυρικών καταθέσεων που αξιολογήθηκαν από την Εξεταστική Επιτροπή.

Κόντρα Λαζαρίδη - Ανδρουλάκη

Ο Νίκος Ανδρουλάκης εξαπέλυσε σφοδρή επίθεση στην κυβέρνηση και προσωπικά στον πρωθυπουργό, καθώς χαρακτήρισε το πόρισμα της πλειοψηφίας «μνημείο συγκάλυψης» και «πλυντήριο για το ξέπλυμα ευθυνών», ενώ κατηγόρησε τον πρωθυπουργό ότι αρέσκεται σε μεγάλα λόγια περί σταθερότητας, η οποία, όπως είπε, χωρίς λογοδοσία είναι σιωπηλή παρακμή και θεσμική σήψη.

Ο πρόεδρος του ΠΑΣΟΚ είχε και έναν έντονο διάλογο εκτός μικροφώνου με τον Μακάριο Λαζαρίδη, όταν ο κοινοβουλευτικός εκπρόσωπος της ΝΔ μετά την τοποθέτηση Ανδρουλάκη του είπε ότι δεν βρήκε κουβέντα να πει για τον κουμπάρο του. Η φράση φαίνεται πως εκνεύρισε τον κ. Ανδρουλάκη, που σύμφωνα με ενημέρωση του ΠΑΣΟΚ απάντησε σε έντονο ύφος: «Με τις δικές μου πλάτες δεν πήρε κανείς ούτε ένα ευρώ, με τις δικές σας κάποιοι πήραν εκατομμύρια».

Στη δική του τοποθέτηση ο πρόεδρος του ΣΥΡΙΖΑ Σωκράτης Φάμελλος έκανε λόγο για «καραμπινάτο "γαλάζιο" σκάνδαλο», επιμένοντας να ζητά τη σύσταση προανακριτικής επιτροπής.

«Επί Νέας Δημοκρατίας ο ΟΠΕΚΕΠΕ μετατράπηκε σε μηχανισμό εξυπηρετήσεων, λαμογιάς και κλοπής επιδοτήσεων», είπε ο πρόεδρος του ΣΥΡΙΖΑ, προσθέτοντας ότι δεν είναι διαχρονικές παθογένειες τα σκάνδαλα και οι δικογραφίες και οι ευθύνες υπουργών της «γαλάζιας» διακυβέρνησης.

Τη σύσταση προανακριτικής επιτροπής, καθώς, όπως κατήγγειλε, «το εγκληματικό κύκλωμα δρούσε σε πλήρη γνώση και ανοχή, εάν όχι υπό την καθοδήγηση» των εμπλεκόμενων υπουργών, ζήτησε ο γενικός γραμματέας του ΚΚΕ Δημήτρης Κουτσούμπας.

«Να το αντιμετωπίσετε με επιφύλαξη»

Το φιτίλι της έντασης πάντως σε μια σχετικά ήπια συζήτηση έβαλε έγγραφο που παρουσίασε ο ΣΥΡΙΖΑ και εμφανίζει τον Γρηγόρη Βάρρα να έχει στείλει εμπιστευτική επιστολή στον πρώην υπουργό Αγροτικής Ανάπτυξης, με την οποία τον ενημέρωνε για την εκτόξευση του εθνικού αποθέματος. «Εγώ αυτό το έγγραφο πρώτη φορά το επισκοπώ σήμερα», ήταν η απάντηση του Μάκη Βορίδη, που διερωτήθηκε γιατί το έγγραφο αυτό δεν είχε κατατεθεί μέχρι τότε στην Εξεταστική Επιτροπή.

Ο πρώην υπουργός πάντως τόνισε την ανάγκη να αναζητηθεί ο αριθμός πρωτοκόλλου του επίμαχου εγγράφου. «Κάντε έναν έλεγχο να δούμε εάν αυτό έχει φτάσει στο υπουργείο ποτέ. Είμαι βέβαιος ότι η κυβέρνηση θα το κάνει», σημείωσε ο Μάκης Βορίδης.

«Πέντε μήνες εργασιών, 20.000 σελίδες εγγράφων, 76 μάρτυρες, κατάθεση και υπόμνημα 700 σελίδων από τον κύριο Βάρρα και μέχρι σήμερα δεν έχει κατατεθεί αυτό το έγγραφο; Δεν θα έπρεπε να το αντιμετωπίσετε με μια επιφύλαξη;», διερωτήθηκε ο Μάκης Βορίδης και επεσήμανε πως ο Γρηγόρης Βάρρας ρωτήθηκε στην Εξεταστική εάν ενημέρωσε τον υπουργό και απάντησε αρνητικά.

Μάλιστα απευθυνόμενος προς την αντιπολίτευση, ο κ. Βορίδης σχολίασε αιχμηρά ότι «νευρικότητα υπάρχει σε αυτούς οι οποίοι, επειδή κάτι δεν τους πήγε καλά, πρέπει το τελευταίο λεπτό να ανασύρουν κάτι που δεν το είπαν στην Εξεταστική για να μην υπάρχει τότε ο έλεγχος της επιτροπής». «Είμαι βέβαιος ότι δεν θα παραπλανηθείτε», είπε με νόημα ο κ. Βορίδης.

«Αλληλοεκβιάζεστε με τον Βάρρα και για αυτό τον λόγο διοχετεύονται αυτά τα έγγραφα. Το ζήτημα είναι αν η μια μαφία θα εξουδετερώσει την άλλη ή αν θα κρατήσετε ομερτά και την ισορροπία του τρόμου», υποστήριξε η Ζωή Κωνσταντοπούλου.

Νέες εσωκομματικές τριβές έχει προκαλέσει η πολλά υποσχόμενη διεύρυνση του κόμματος, καθώς ήδη οι Βαγγέλης Κορακάκης και Μιχάλης Πατένταλης διέψευσαν ότι υποστηρίζουν το εγχείρημα - Οργή Δούκα και Διαμαντοπούλου για τη συμμετοχή του Θεοδόση Πελεγρίνη στις λίστες, δηλώνοντας πως «δεν μπορεί άνθρωποι που έβρισαν το ΠΑΣΟΚ να επιστρέφουν»

ΠΑΣΟΚ

Οι «μουσαφίρηδες» τους έκαναν από... δυο χωριά χωριάτες

Γράφει ο
Αντώνης Ι. Αντωνόπουλος

Από δυο χωριά χωριάτες έχουν γίνει στο ΠΑΣΟΚ τις τελευταίες ώρες, καθώς η λίστα με τα νέα πρόσωπα που συμμετέχουν στη διεύρυνση του κινήματος, αντί να ενώσει, δίχασε τελικά ένα μεγάλο κομμάτι του στελεχιακού δυναμικού. Ήδη δύο πρόσωπα, ο μουσικοσυνθέτης Βαγγέλης Κορακάκης και ο συγγραφέας Μιχάλης Πατένταλης, δήλωσαν άγνοια για τη συμμετοχή τους σε αυτό το εγχείρημα, ενώ ο «ερχομός» του πρώην πρύτανη και υφυπουργού Παιδείας του ΣΥΡΙΖΑ Θεοδόση Πελεγρίνη έχει προκαλέσει θύελλα αντιδράσεων.

Τα εν λόγω περιστατικά αν μη τι άλλο σκιάζουν το εγχείρημα της Χαριλάου Τρικούπη που παρουσιάστηκε πρόσφατα με μεγάλες προσδοκίες και με επικεφαλής τον πολύπειρο Κώστα Σκανδαλίδη. Πόσω μάλλον όταν όλα αυτά συμβαίνουν στο παρά πέντε της πραγματοποίησης του συνεδρίου.

«Είναι γνωστό ότι είμαι ΚΚΕ»

Θρυαλλίδα των δυσάρεστων εξελίξεων ήταν η δήλωση του Βαγγέλη Κορακάκη στον 902, με την οποία διέψευσε ότι συμμετέχει στην Επιτροπή Συμπαράταξης και Διεύρυνσης του ΠΑΣΟΚ. «Κάποια παρεξήγηση. Μετά από σύντομη συζήτηση με κάποιον γνωστό μου στον χώρο μου κατάλαβα ότι θα παίξουμε για το ΠΑΣΟΚ και αναρτήθηκε στα μέσα ότι τους υποστηρίζω. Δεν ισχύει κάτι τέτοιο. Είναι γνωστό ότι είμαι από την Καισαριανή και Κομμουνιστικό Κόμμα Ελλάδας», υποστήριξε ο γνωστός μουσικοσυνθέτης.

Λίγες ώρες αργότερα και ο συγγραφέας Μιχάλης Πατένταλης δήλωσε άγνοια για τη συμμετοχή του στη λίστα. «Η συμμετοχή μου σε διάφορες συζητήσεις προοδευτικών κομμάτων δεν με καθιστά αυτομάτως μέλος κάποιας συντονιστικής οργάνωσης», ανέφερε, προσθέτοντας πως «μια νύχτα ξαφνικά, βρίσκω το όνομά μου να φιγουράρει σε μια λίστα διεύρυνσης και σε μια συντονιστική επιτροπή που, μέχρι αυτή τη στιγμή, δεν γνωρίζω καν τι και πώς συντονίζεται».

Εκείνος που και με το άκουσμα του ονόματός του προκάλεσε αλυσιδωτές εσωκομματικές εκρήξεις ήταν ο Θεοδόσης Πελεγρίνης. Το στοιχείο που τον έχει κάνει ανεπιθύμητο σε έναν υπολογίσιμο αριθμό στελεχών είναι η εχθρική στάση που είχε κρατήσει ως υφυπουργός Παιδείας ως προς την εφαρμογή του νόμου Διαμαντοπούλου. Δεν είναι τυχαίο ότι ο πρώτος που ξιφούλκησε εναντίον του ήταν ο Γιάννης Μεϊμάρογλου, μέλος του Πολιτικού Συμβουλίου, που είναι στη σφαίρα επιρροής της κ. Διαμαντοπούλου. «Δεν έχει καμία θέση στις λίστες διεύρυνσης του ΠΑΣΟΚ», έγραψε ορθά κοφτά στα social media άμα τη δημοσιοποιήσει της λίστας.

Τη σκυτάλη πήρε η επικεφαλής του Πολιτικού Σχεδιασμού του ΠΑΣΟΚ στέλνοντας με τον τρόπο της ένα σαφές μήνυμα δυσαρέσκειας με φόντο την επιλογή Πελεγρίνη. «Η διεύρυνση είναι δύσκολη πολιτική διαδικασία. Όσοι έφυγαν ή επιτέθηκαν στο ΠΑΣΟΚ, στις στιγμές που αυτό προσπαθούσε να σώσει τη χώρα, συχνά ξεπέρασαν τα όρια της πολιτικής ηθικής και της στάσης στη διαφωνία. Αν αυτά τα όρια αγνοηθούν, η διεύρυνση μπορεί να φέρει τα αντίθετα αποτελέσματα», ανέφερε η κ. Διαμαντοπούλου.

«Φαινόμαστε ότι παίρνουμε ανθρώπους από το τσουβάλι»

Εκείνος όμως που ανέβασε «στα ύψη» τις κριτικές επισημάνσεις ήταν ο Χάρης Δούκας που έκανε λόγο για «φύρδην μίγδην», επισημαίνοντας ότι «δεν μπορεί να φαινόμαστε ότι παίρνουμε ανθρώπους από το τσουβάλι». Πρόσθεσε μάλιστα ότι «θα πρέπει να έχουν κανόνες, αρχές και αξίες, ώστε να είμαστε σίγουροι ότι κάθε προσθήκη θα προσφέρει», εκτιμώντας πως «δεν υπάρχουν αυτοί οι κανόνες, κάτι που είναι κρίσιμο σε αυτές τις διαδικασίες».

Κληθείς να διευκρινίσει σε ποιους κανόνες αναφέρεται, ο δήμαρχος Αθηναίων είπε: «Έχουμε ένα αξιακό πλαίσιο, δεν μπορεί άνθρωποι που έβρισαν το ΠΑΣΟΚ να επιστρέφουν, δεν μπορεί να έχουμε περιφερόμενους που έχουν γυρίσει όλα τα κόμματα να βρίσκουν αγκαλιά στο ΠΑΣΟΚ. Σου λέει ο κόσμος, δίναμε μάχη δύσκολη, αυτοί που μας πέταγαν νεράντζια μπαίνουν σε μια λίστα ex officio στο συνέδριο χωρίς ψήφο. Υπάρχουν και στελέχη που ανακοινώνονται που έχουν μεγάλη αξία, όμως και αυτούς τους ίδιους δεν τους προστατεύουμε και τους βάζουμε σε μια λίστα με τους υπόλοιπους».

ΚΩΣΤΑΣ ΜΠΑΡΚΑΣ Βουλευτής Πρέβεζας, τομεάρχης Προστασίας του Πολίτη ΣΥΡΙΖΑ-ΠΣ

«Συμβούλιο Πολιτικών Αρχηγών για να συνταχθεί μια ενιαία εθνική γραμμή»

στον
Γιάννη Σπ. Παργινό

«Οι εθνικές αποφάσεις θα πρέπει να λαμβάνονται σε θεσμική συζήτηση των πολιτικών αρχηγών υπό τον Πρόεδρο της Δημοκρατίας για να συνταχθεί μια ενιαία εθνική γραμμή», υποστηρίζει στην «Political» ο βουλευτής Πρέβεζας του ΣΥΡΙΖΑ-ΠΣ Κώστας Μπάρκας. Κρίνει, δε, πως «μια ενδεχόμενη γενικευμένη πολεμική σύρραξη στη Μέση Ανατολή δημιουργεί σοβαρούς κινδύνους όχι μόνο για τη διεθνή ασφάλεια αλλά και για την οικονομία χωρών όπως η Ελλάδα». Προσθέτει πως ο ΣΥΡΙΖΑ-ΠΣ «επιδοκιμάζει την ανταπόκριση στο κυπριακό αίτημα για προστασία του Ελληνισμού», αρκεί ο ρόλος των ελληνικών δυνάμεων που πήγαν στην Κύπρο «να περιορίζεται σε καθαρά αμυντικούς σκοπούς και όχι σε ευρύτερα νατοϊκά σχέδια».

■ **Μέγα θέμα η ανάφλεξη στην ευρύτερη Μέση Ανατολή. Πώς κρίνετε την επέμβαση ΗΠΑ και Ισραήλ κατά του Ιράν; Θα μπορούσε να αποφευχθεί;**
Η επέμβαση των ΗΠΑ και του Ισραήλ κατά του Ιράν συνιστά μια ιδιαίτερα επικίνδυνη κλιμάκωση που ανοίγει τον ασκό του Αιόλου για γενικευμένη σύρραξη στην περιοχή. Είναι σαφές ότι στον ΣΥΡΙΖΑ-ΠΣ καταδικάζουμε απερίφραστα αυτές τις επιλογές των Τραμπ και Νετανιάχου, καθώς οδηγούν σε περαιτέρω αποσταθεροποίηση της περιοχής και σε έναν επικίνδυνο κύκλο αντιπαράθεσης που δεν αφορά μόνο τη Μέση Ανατολή, αλλά επηρεάζει άμεσα και τη χώρα μας, τόσο γεωπολιτικά όσο και οικονομικά. Και για να απαντήσω στην ερώτηση, πιστεύω πως αυτή η κρίση θα μπορούσε και θα έπρεπε να είχε αντιμετωπιστεί μέσα από τη διπλωματία, τον διάλογο και τον σεβασμό των κανόνων του διεθνούς δικαίου. Όταν παραβιάζεται το διεθνές δίκαιο, υπονομεύεται συνολικά το πλαίσιο που διασφαλίζει την ειρήνη και τη σταθερότητα.

Η χώρα μας έχει κάθε λόγο να υπερασπίζεται σταθερά το διεθνές δίκαιο, καθώς σε αυτό στηρίζονται πολλές φορές και τα ίδια τα κυριαρχικά μας δικαιώματα. Για αυτό οφείλουμε να επαναλαμβάνουμε με συνέπεια δύο βασικές αρχές: την προσήλωσή μας στο διεθνές δίκαιο και την ξεκάθαρη καταδίκη κάθε παραβίασής του. Δεν αφορά μόνο την ειρήνη στον κόσμο· αφορά και τη δική μας πατρίδα.

■ **Η αποστολή δύο φρεγατών και τεσσάρων πολεμικών αεροπλάνων στην Κύπρο ήταν σωστή πολιτική απόφαση;**
Τη στιγμή που υπήρξε αίτημα της κυπριακής κυβέρνησης, η Ελλάδα όφειλε να ανταποκριθεί. Ωστόσο, όσο και αν επιδοκιμάζουμε την ανταπόκριση στο κυπριακό αίτημα για προστασία του Ελληνισμού, οφείλουμε να είμαστε πολύ προσεκτικοί και να τονίζουμε με κάθε ευκαιρία ότι η παρουσία μας εκεί περιορίζεται σε καθαρά αμυντικούς σκοπούς και όχι σε ευρύτερα νατοϊκά σχέδια.

Χρειαζόμαστε πολυδιάστατη διπλωματία, όχι μονοδιάστατη εμπλοκή σε εντάσεις ΗΠΑ-Ισραήλ-Ιράν. Σε αυτό το πλαίσιο, η ελληνική κυβέρνηση οφείλει να κινηθεί με υπευθυνότητα, να προασπίσει ενεργά την ειρήνη και τη σταθερότητα στην περιοχή και να ασκήσει μια πολυδιάστατη εξωτερική πολιτική που δεν θα εμπλέκει τη χώρα σε ξένα πολεμικά σχέδια.

■ **Ο ΣΥΡΙΖΑ-ΠΣ και η Νέα Αριστερά ζητούν από κοινού τη σύγκληση του Συμβουλίου Πολιτικών Αρχηγών. Είχε προηγηθεί το κοινό πόρισμα για τον ΟΠΕΚΕΠΕ. Να υποθέσουμε πως χαράσσεται μια κοινή πορεία από εδώ και πέρα;**
Η αλήθεια είναι ότι η κοινή στάση του ΣΥΡΙΖΑ-ΠΣ και της Νέας Αριστεράς σε τόσο κρίσιμα ζητήματα δείχνει ότι τελικά είναι πιο σοβαρά αυτά που μας ενώνουν από αυτά που μας χωρίζουν!

Η κοινή στάση τους σε αυτή την περίπτωση, όπως και στο ζήτημα του πορίσματος για τον ΟΠΕΚΕΠΕ, δείχνει ότι όταν προκύπτουν σοβαρά θέματα που αφορούν τη δημοκρατική λειτουργία των θεσμών, τη διαφάνεια και τη λογοδοσία μπορεί να υπάρξουν συνεννόηση και κοινή δράση.

Αν υπάρξει ένα τέτοιο σαφές προγραμματικό έδαφος, είναι προφανές ότι οι προοδευτικές δυνάμεις μπορούν να αναζητήσουν συγκλίσεις και συνεργασίες. Αυτό όμως προϋποθέτει πολιτική βούληση, ειλικρινή διάλογο και κυρίως κοινή κατεύθυνση για το πώς θέλουμε να κυβερνηθεί η χώρα προς όφελος της κοινωνικής πλειοψηφίας.

■ **Γιατί ζητάτε σύγκληση Συμβουλίου Πολιτικών Αρχηγών;**
Γιατί οι εθνικές αποφάσεις θα πρέπει να λαμβάνονται σε θεσμική συζήτηση των πολιτικών αρχηγών υπό τον Πρόεδρο της Δημοκρατίας για να συνταχθεί μια ενιαία εθνική γραμμή. Δεν μπορεί η χώρα να αντιμετωπίζει τόσο σημαντικές διεθνείς εξελίξεις χωρίς να έχει γίνει έστω μια συζήτηση των εκλεγμένων αρχηγών του συνόλου του πληθυσμού, αλλά από ό,τι βλέπουμε ο κ. Μητσοτάκης ενήργησε για ακόμη μία φορά με αλαζονεία, αγνοώντας τη γνώμη όποιου δεν είναι Νέα Δημοκρατία!

■ **Οι κίνδυνοι που προκαλεί η πολεμική σύρραξη για την εθνική μας οικονομία, αλλά και γενικότερα, κατά πόσον μπορεί να ωθήσουν τις προοδευτικές δυνάμεις σε μια κυβερνητική συνεργασία, κάτι που δεν έχει επιτευχθεί μέχρι τώρα;**
Οι γεωπολιτικές εξελίξεις και μια ενδεχόμενη γενικευμένη πολεμική σύρραξη στη Μέση Ανατολή δημιουργούν σοβαρούς κινδύνους όχι μόνο για τη διεθνή ασφάλεια αλλά και για την οικονομία χωρών όπως η Ελλάδα. Η άνοδος των τιμών στην ενέργεια, οι πιέσεις στην εφοδιαστική αλυσίδα, η διαταραχή των εμπορικών και ναυτιλιακών διαδρομών και η γενικότερη αβεβαιότητα είναι βέβαιο ότι θα επηρεάσουν άμεσα τα νοικοκυριά και τις επιχειρήσεις. Για αυτό και από την πρώτη στιγμή ζητήσαμε από την κυβέρνηση της Νέας Δημοκρατίας να λάβει μια σειρά από οικονομικά και προληπτικά μέτρα, όπως η μείωση ΦΠΑ στα βασικά αγαθά και του Ειδικού Φόρου Κατανάλωσης στα καύσιμα. Η ελληνική κοινωνία είχε ήδη τεράστιο πρόβλημα ακρίβειας και θα πρέπει να της δώσουμε όλα τα απαραίτητα εργαλεία για να αντέξει.

■ **Με ένα νέο κόμμα υπό τον πρώην πρωθυπουργό Αλέξη Τσίπρα, ο ΣΥΡΙΖΑ-ΠΣ θα συνεργαστεί, θα ενσωματωθεί ή απλώς θα προσχωρήσουν στελέχη σε αυτό;**
Ο Αλέξης Τσίπρας αποτελεί μια κορυφαία πολιτική προσωπικότητα του προοδευτικού χώρου και η πορεία του είναι άρρηκτα συνδεδεμένη με τον ΣΥΡΙΖΑ-ΠΣ και την περίοδο διακυβέρνησης της χώρας από την προοδευτική παράταξη. Αυτό που έχει σημασία είναι ότι ο στόχος για τον προοδευτικό χώρο παραμένει η ανασύνθεση, η ενίσχυση και η διαμόρφωση μιας ισχυρής εναλλακτικής πρότασης απέναντι στη σημερινή κυβέρνηση. Ο ΣΥΡΙΖΑ-ΠΣ εργάζεται προς αυτή την κατεύθυνση, επιδιώκοντας τη συσπείρωση και τη διεύρυνση των προοδευτικών δυνάμεων της κοινωνίας. Το ζητούμενο δεν είναι οι κομματικοί τίτλοι, αλλά η διαμόρφωση ενός ισχυρού, αξιόπιστου προοδευτικού πόλου που θα μπορεί να δώσει λύσεις στα προβλήματα της χώρας και να αποτελέσει πραγματική εναλλακτική προοπτική διακυβέρνησης.

ΘΡΙΛΕΡ ΣΤΗΝ ΚΥΠΡΟ

Χειροπέδες σε Λιβανέζο για διακίνηση όπλων της Χαμάς

Γράφει η **Ιωάννα Ντάνη**

Η σύλληψη ενός άνδρα που φέρεται να εμπλέκεται σε δίκτυο λαθρεμπορίου όπλων για λογαριασμό της παλαιστινιακής οργάνωσης Χαμάς στην Κύπρο αποκάλυψε μια υπόθεση με διεθνείς προεκτάσεις, η οποία ερευνάται από τις γερμανικές αρχές εδώ και μήνες ως πιθανή προετοιμασία τρομοκρατικών επιθέσεων στην Ευρώπη.

Ο ύποπτος, κάτοικος Βερολίνου με καταγωγή από τον Λίβανο, συνελήφθη στο αεροδρόμιο της Λάρνακας έπειτα από ευρωπαϊκό ένταλμα σύλληψης που είχε εκδοθεί σε βάρος του από τη γερμανική δικαιοσύνη. Σύμφωνα με την Ομοσπονδιακή Εισαγγελία της Γερμανίας, ο άνδρας φέρεται να συμμετείχε σε κύκλωμα που προμήθευε πυρομαχικά, τα οποία θα μπορούσαν να χρησιμοποιηθούν σε επιθέσεις εναντίον ισραηλινών ή εβραϊκών στόχων σε ευρωπαϊκές χώρες.

Το σχέδιο

Ο ύποπτος, ο οποίος αναφέρεται από τις γερμανικές αρχές ως Καμέλ Μ., συνελήφθη την Παρασκευή 6 Μαρτίου στο αεροδρόμιο αμέσως μετά την άφιξή του από τον Λίβανο. Η επιχείρηση των κυπριακών αρχών έγινε σε συνεργασία με τις γερμανικές υπηρεσίες ασφαλείας, οι οποίες ερευνούν την υπόθεση.

Την Κυριακή μετά τη σύλληψη οι γερμανικές αρχές πραγματοποίησαν έρευνα στο διαμέρισμα του υπόπτου στο Βερολίνο, αναζητώντας στοιχεία που θα μπορούσαν να συνδέονται με το κύκλωμα διακίνησης πυρομαχικών. Σύμφωνα με τα στοιχεία της έρευνας, ο συλληφθείς φέρεται να οργάνωσε τον Αύγουστο του 2025 τη μεταφορά περίπου 300 φυσιγγίων. Τα πυρομαχικά φέρεται να παραδόθηκαν σε άλλους συνεργούς μέσω ενός ακόμη υπόπτου, του Μοχάμεντ Σ., ο οποίος είχε συλληφθεί ήδη από τον Ιανουάριο στο πλαίσιο της ίδιας έρευνας.

Οι γερμανικές αρχές εκτιμούν ότι η συγκεκριμένη μεταφορά αποτελούσε μέρος ευρύτερου σχεδίου προετοιμασίας επιθέσεων. Σύμφωνα με πληροφορίες που επικαλείται το πρώτο κανάλι της γερμανικής δημόσιας τηλεόρασης ARD, τα όπλα και τα πυρομαχικά που συγκεντρώνονταν ενδέχεται να προορίζονταν για «δολοφονικές επιθέσεις σε ισραηλινά ή εβραϊκά ιδρύματα στη Γερμανία και την Ευρώπη».

Η υπόθεση εξετάζεται με ιδιαίτερη προσοχή από τις ευρωπαϊκές υπηρεσίες ασφαλείας, καθώς ενδέχεται να συνδέεται με τη γενικότερη αύξηση επιθέσεων και απειλών εναντίον εβραϊκών στόχων διεθνώς μετά την έναρξη του πολέμου μεταξύ του Ισραήλ και της Χαμάς στη Λωρίδα της Γάζας το 2023.

Αυξημένα μέτρα ασφαλείας

Οι Αρχές επισημαίνουν ότι από τότε έχουν καταγραφεί περισσότερα περιστατικά αντισημιτικής βίας αλλά και σχέδια επιθέσεων σε ευρωπαϊκές χώρες, γεγονός που έχει οδηγήσει σε αυξημένα μέτρα ασφαλείας γύρω από εβραϊκές κοινότητες και ιδρύματα.

Η διαδικασία έκδοσης

Μετά τη σύλληψή του στην Κύπρο, ο Καμέλ Μ. αναμένεται να εκδοθεί στη Γερμανία ώστε να παρουσιαστεί ενώπιον ανακριτή στο Ομοσπονδιακό Δικαστήριο της Καρλσρούης. Οι γερμανικές αρχές θα εξετάσουν τον ρόλο του στο δίκτυο διακίνησης όπλων, καθώς και τις πιθανές διασυνδέσεις του με άλλα πρόσωπα που φέρεται να εμπλέκονται στην υπόθεση. Η έρευνα παραμένει σε εξέλιξη και δεν αποκλείεται να προκύψουν νέες συλλήψεις ή αποκαλύψεις σχετικά με τη δράση του κυκλώματος.

Συνελήφθη στη Λάρνακα άνδρας που καταζητούνταν από τις γερμανικές αρχές και φέρεται να εμπλέκεται σε δίκτυο της παλαιστινιακής οργάνωσης που μετέφερε πυρομαχικά για τρομοκρατικά χτυπήματα σε ισραηλινούς στόχους στην Ευρώπη

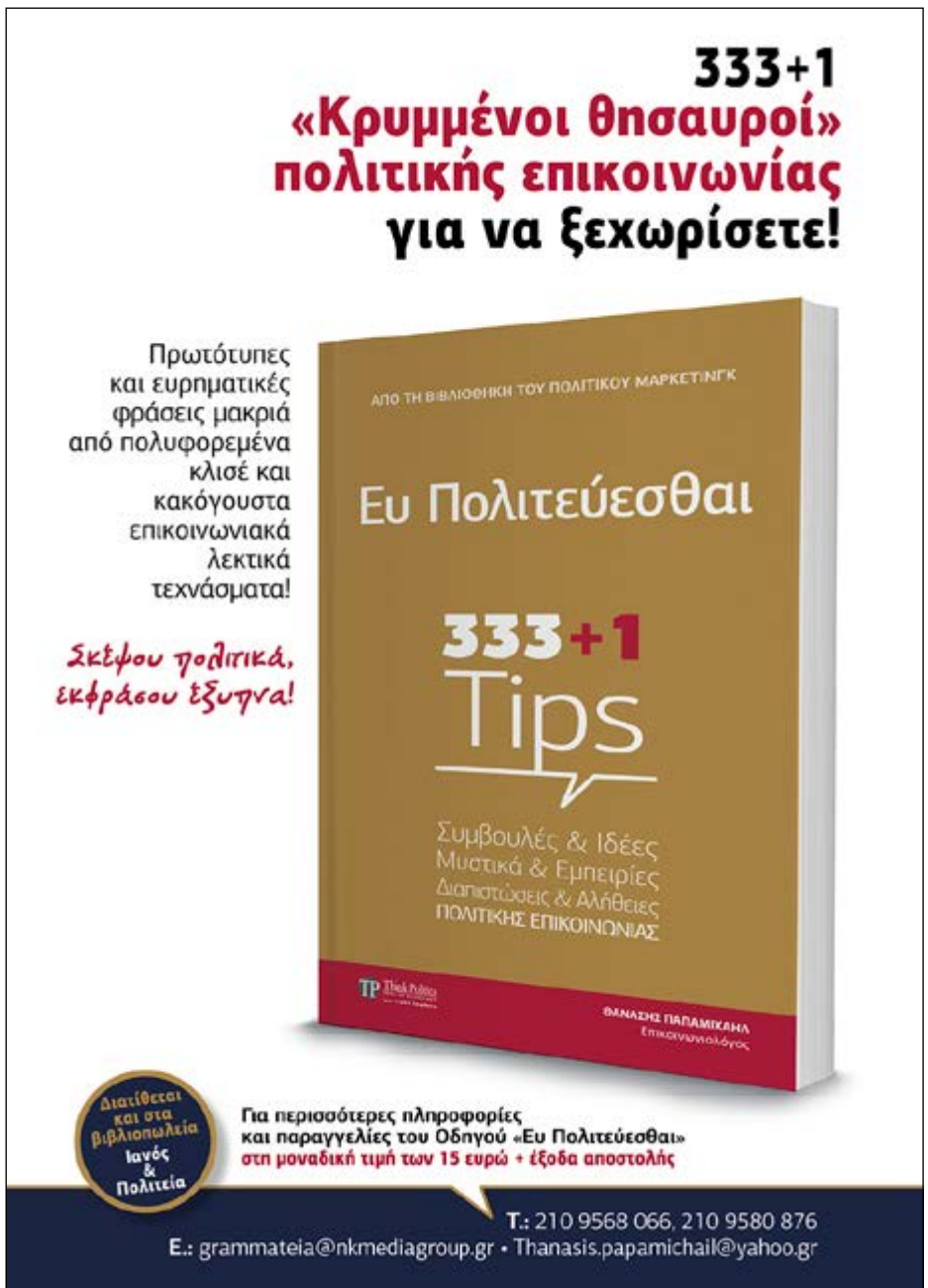

«Ανησυχώ πολύ για το ενδεχόμενο ασύμμετρων επιθέσεων από το Ιράν σε παγκόσμιο επίπεδο. Αυτό μπορεί να περιλαμβάνει κυβερνοεπιθέσεις, αλλά και την ενεργοποίηση του ιρανικού τρομοκρατικού μηχανισμού εναντίον "ευάλωτων στόχων", όπως πρεσβείες των ΗΠΑ και άλλων δυτικών χωρών, καθώς και τουριστικά σημεία»

ΜΑΡΚ ΠΟΛΥΜΕΡΟΠΟΥΛΟΣ Πρώην ανώτερος αξιωματικός επιχειρήσεων της CIA

«Η Ελλάδα θα μπορούσε να γίνει στόχος ιρανικών τρομοκρατικών ενεργειών»

στη **Γεωργία Λαγού**

Ο Μαρκ Πολυμερόπουλος είναι πρώην ανώτερος αξιωματικός επιχειρήσεων της CIA, επικεφαλής σε απόρρητες επιχειρήσεις, με πολυετή παρουσία σε αποστολές πληροφοριών και επιχειρήσεων στη Μέση Ανατολή, τη Νότια Ασία και την Ευρώπη. Κατά τη διάρκεια της καριέρας του, υπηρέτησε σε ανώτερες θέσεις στον τομέα των μυστικών επιχειρήσεων, ενώ ειδικεύτηκε στην αντιμετώπιση της τρομοκρατίας και στις επιχειρήσεις εντοπισμού και εξουδετέρωσης υψηλής αξίας στόχων.

Με την εμπειρία του στον χώρο των διεθνών πληροφοριών και της γεωπολιτικής ασφάλειας, ο Μαρκ Πολυμερόπουλος παρακολουθεί στενά τις εξελίξεις στη Μέση Ανατολή.

Στη συνέντευξή του αποκλειστικά στην «Political» μιλά για τις μυστικές επιχειρήσεις εντοπισμού ηγετών, τον ρόλο των Ηνωμένων Πολιτειών και του Ισραήλ, καθώς και τις στρατηγικές επιλογές της Ουάσιγκτον. Ιδιαίτερη αναφορά κάνει στην Ευρώπη, επισημαίνοντας ότι ακόμη και χώρες όπως η Ελλάδα θα μπορούσαν να βρεθούν στο στόχαστρο τρομοκρατικών ενεργειών από το θεοκρατικό καθεστώς του Ιράν, λόγω της ανοιχτής στήριξής τους προς τις Ηνωμένες Πολιτείες, υπογραμμίζοντας ωστόσο ότι η χώρα μας αποδεικνύεται ένας ιδιαίτερα αξιόπιστος σύμμαχος.

Οι Ηνωμένες Πολιτείες, σε συνεργασία με τις μυστικές υπηρεσίες του Ισραήλ, πραγματοποίησαν μια τεράστια επιχείρηση. Ο αγιατολάχ Αλί Χαμενεΐ παρέμενε κρυμμένος επί δεκαετίες. Πόσο δύσκολος είναι ο εντοπισμός ενός τέτοιου ατόμου; Ποιες μέθοδοι χρησιμοποιούνται συνήθως και πώς αποφασίζουν οι υπηρεσίες πληροφοριών πότε είναι η κατάλληλη στιγμή για επίθεση;

Οι Ηνωμένες Πολιτείες και το Ισραήλ τις δύο τελευταίες δεκαετίες έχουν γίνει εξαιρετικά ικανές σε αυτό που στον χώρο των πληροφοριών αποκαλούμε «ανθρωποκυνηγητό». Πρόκειται για τη διαδικασία κατά την οποία χρησιμοποιείται κάθε διαθέσιμη πηγή πληροφοριών: κατάσκοποι επί του εδάφους, αυτό που αποκαλούμε HUMINT (ανθρώπινη νοημοσύνη), υποκλοπές επικοινωνιών -SIGINT (πληροφορίες σημάτων)- και εικόνες από δορυφόρους -IMINT (βασίζεται στην ανάλυση και ερμηνεία οπτικών δεδομένων που λαμβάνονται από δορυφόρους, αεροσκάφη αναγνώρισης, μη επανδρωμένα αεροσκάφη και άλλες πλατφόρμες). Όλα αυτά συνδυάζονται για τον εντοπισμό συγκεκριμένων ατόμων.

Στη συνέχεια, το συνδυάζουμε με μια δυνατότητα επίθεσης από στρατιωτικά μέσα -και έχουμε την ικανότητα να βρούμε, να εντοπίσουμε και στη συνέχεια να εξοντώσουμε οποιονδήποτε στόχο, παγκοσμίως. Το πότε θα πραγματοποιηθεί μια τέτοια επιχείρηση είναι αρμοδιότητα της πολιτικής ηγεσίας.

Βρισκόμαστε πλέον στο σημείο, το 2026, όπου το ερώτημα δεν είναι αν μπορούμε να πραγματοποιήσουμε τέτοιες επιχειρήσεις «αποκεφαλισμού» ηγεσίας, αλλά αν πρέπει να το κάνουμε. Και αυτή είναι μια απόφαση που ανήκει στην πολιτική ηγεσία των χωρών που διαθέτουν αυτές τις δυνατότητες.

Πιστεύετε ότι οι Ιρανοί ήταν προετοιμασμένοι για ένα τέτοιο χτύπημα; Είχαν λάβει επαρκή μέτρα για την προστασία της ηγεσίας τους;

Είναι σαφές ότι το Ιράν δεν πήρε στα σοβαρά το ενδεχόμενο οι Ηνωμένες Πολιτείες και το Ισραήλ να πραγματοποιήσουν ένα τέτοιο χτύπημα «αποκεφαλισμού» της ηγεσίας. Αυτό είναι εντυπωσιακό, καθώς το Ισραήλ είχε ήδη δείξει τόσο στον προηγούμενο πόλεμο των 12 ημερών όσο και στις επιθέσεις εναντίον της ηγεσίας της Χεζμπολάχ ότι είχε διεισδύσει σε μεγάλο βαθμό στους αντιπάλους του.

Συνέχεια στην επόμενη σελίδα

«Αν τελικά αποχωρήσουμε απλώς δηλώνοντας "νίκη", αφήνοντας πίσω ένα ακόμη πιο σκληροπυρηνικό καθεστώς, πώς αυτό εξυπηρετεί τα συμφέροντα των ΗΠΑ και της Δύσης; Πώς βοηθά τους Ιρανούς διαδηλωτές; Πώς βοηθά τους περιφερειακούς συμμάχους, που θα βρεθούν αντιμέτωποι με ένα οργισμένο Ιράν;»

Ο Ντόναλντ Τραμπ φαίνεται να πιστεύει ότι ένα μοντέλο πίεσης παρόμοιο με εκείνο που εφαρμόστηκε στη Βενεζουέλα θα μπορούσε να λειτουργήσει και απέναντι στο Ιράν. Ωστόσο, δεδομένου ότι το Ιράν είναι ένα σκληροπυρηνικό, βαριά οπλισμένο καθεστώς με επιθετική παρουσία στον Περσικό Κόλπο και ιστορικό βίαιης καταστολής στο εσωτερικό, θεωρείτε ρεαλιστικό αυτό το σενάριο;

Όχι, δεν πιστεύω ότι θα μπορούσε να λειτουργήσει. Νομίζω ότι είναι σαν να συγκρίνουμε μήλα με πορτοκάλια. Δεν υπάρχουν πραγματιστές που περιμένουν στο παρασκήνιο για να αναλάβουν την ηγεσία του Ιράν. Και βλέπουμε τώρα, με την αλλαγή ηγεσίας στο θεοκρατικό κράτος, ότι ο νέος αγιατολάχ, ο Μοτζταμπά Χαμενεΐ, είναι στην πραγματικότητα ακόμη πιο σκληροπυρηνικός από τον πατέρα του.

Έχει η Ουάσιγκτον κάποιο σχέδιο για την «επόμενη μέρα» μιας τέτοιας επιχείρησης; Τώρα που ο Μοτζταμπά Χαμενεΐ έχει εκλεγεί στην ηγεσία του Ιράν και μετά τις δηλώσεις του Ντόναλντ Τραμπ ότι είναι «απαράδεκτος» και δεν θα παραμείνει για πολύ, ποιες πιστεύετε ότι θα είναι οι επόμενες κινήσεις του Αμερικανού προέδρου;

Οι Ηνωμένες Πολιτείες διαθέτουν τον ισχυρότερο στρατό στον πλανήτη. Αυτό όμως δεν σημαίνει ότι υπάρχει και σχέδιο για την «επόμενη ημέρα». Νομίζω ότι η ιστορία αυτού του πολέμου έχει στρατιωτική λαμπρότητα σε τακτικό επίπεδο, αλλά στρατηγική ασυνέπεια όσον αφορά τη συνολική εικόνα της επόμενης μέρας. Αν τελικά αποχωρήσουμε απλώς δηλώνοντας «νίκη», αφήνοντας πίσω ένα ακόμη πιο σκληροπυρηνικό καθεστώς, πώς αυτό εξυπηρετεί τα συμφέροντα των ΗΠΑ και της Δύσης; Πώς βοηθά τους Ιρανούς διαδηλωτές; Πώς βοηθά τους περιφερειακούς συμμάχους, που θα βρεθούν αντιμέτωποι με ένα οργισμένο Ιράν;

Με βάση την εμπειρία σας, τι πιστεύετε ότι μπορεί να σχεδιάζουν οι Ιρανοί ως απάντηση;

Ανησυχώ πολύ για το ενδεχόμενο ασύμμετρων επιθέσεων από το Ιράν σε παγκόσμιο επίπεδο. Αυτό μπορεί να περιλαμβάνει κυβερνοεπιθέσεις, αλλά και την ενεργοποίηση του ιρανικού τρομοκρατικού μηχανισμού εναντίον «ευάλωτων στόχων», όπως πρεσβείες των ΗΠΑ και άλλων δυτικών χωρών, τουριστικά σημεία και άλλους παρόμοιους στόχους.

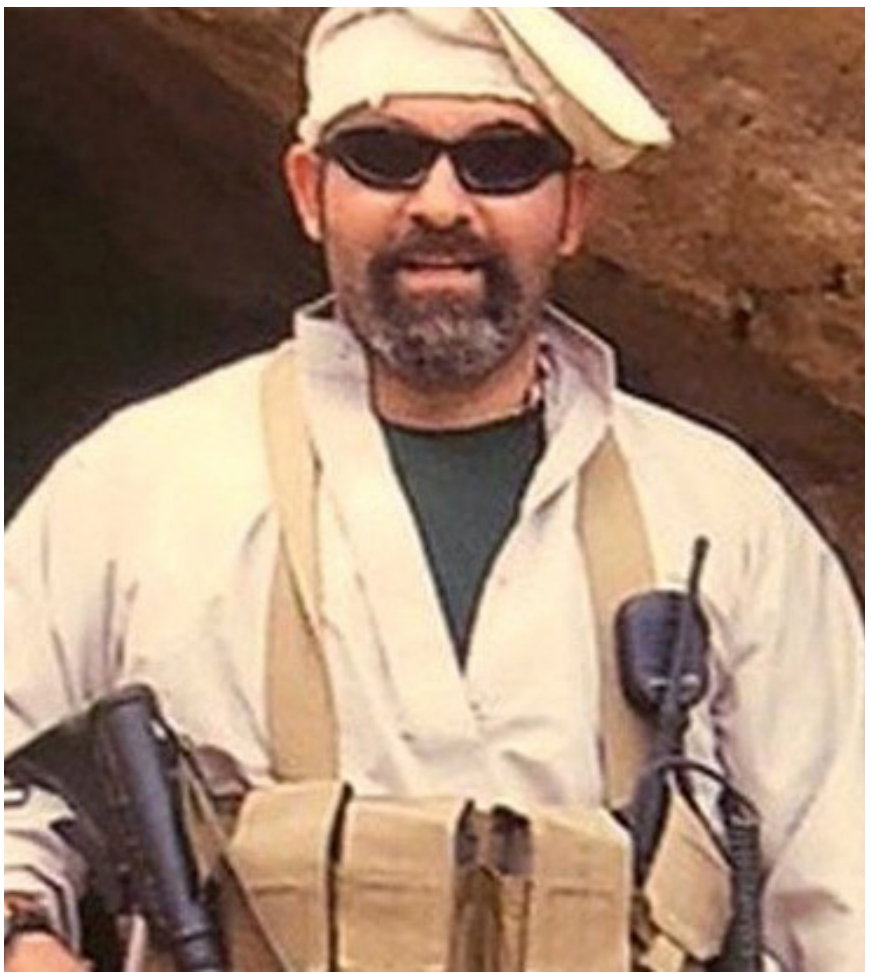

Πόσο πιθανό θεωρείτε η Ευρώπη, και ειδικά η Ελλάδα, να αντιμετωπίσει μια τρομοκρατική επίθεση που να συνδέεται άμεσα ή έμμεσα με το Ιράν; Υπάρχουν ενδείξεις ότι η Τεχεράνη μπορεί να εξετάζει επιθέσεις σε χώρες που δεν εμπλέκονται άμεσα στις συγκρούσεις της Μέσης Ανατολής;

Ανησυχώ πολύ για την πιθανότητα ιρανικής τρομοκρατίας στην Ευρώπη. Η Ελλάδα θα μπορούσε επίσης να αποτελέσει στόχο, ιδιαίτερα επειδή έχει ταχθεί ανοιχτά στο πλευρό των Ηνωμένων Πολιτειών, συμπεριλαμβανομένης της ανάπτυξης του ελληνικού Πολεμικού Ναυτικού και της Πολεμικής Αεροπορίας. Χαίρομαι που η Ελλάδα πήρε αυτή τη στάση, καθώς αποδεικνύεται ένας πολύ αξιόπιστος σύμμαχος, αλλά ενδέχεται να υπάρξει και ένα κόστος.

Τέλος, κ. Πολυμερόπουλε, σε αυτόν τον πόλεμο ποια είναι η εξέλιξη που φοβάστε περισσότερο;

Ειλικρινά, με ανησυχεί πολύ το ενδεχόμενο ο Τραμπ, που υποσχέθηκε προσωπικά στους Ιρανούς διαδηλωτές ότι «η βοήθεια έρχεται», τελικά να τους εγκαταλείψει. Αν, για παράδειγμα, αποφασίσει ο Τραμπ να δηλώσει ότι ο πόλεμος θα τελειώσει αύριο, φοβάμαι ότι ένα ακόμη πιο ριζοσπαστικό καθεστώς θα μπορούσε να σφάξει τον ίδιο του τον λαό με ακόμη μεγαλύτερη ένταση. Αυτό θα αποτελούσε μια επική ηθική και δεοντολογική ντροπή για τις Ηνωμένες Πολιτείες.

Σε μια από τις σπουδαιότερες ασκήσεις παγκοσμίως συμμετέχει από τις 9 έως τις 20 Μαρτίου η «αφρόκρεμα» των αεροπορικών δυνάμεων της Δύσης αλλά και χωρών εκτός ΝΑΤΟ, με εκπαίδευση σε ρεαλιστικά σενάρια αεροπορικού πολέμου, στέλνοντας μήνυμα επιχειρησιακής ετοιμότητας

«ΗΝΙΟΧΟΣ 2026»

Το ελληνικό Top Gun με φόντο τον πόλεμο στη Μέση Ανατολή

Γράφει ο
Βασίλης Σκουλαράκος

Σε μια περίοδο όπου οι γεωπολιτικές εξελίξεις στη Μέση Ανατολή δημιουργούν ένα ιδιαίτερα ρευστό περιβάλλον ασφαλείας, η αεροπορική άσκηση «Ηνίοχος 2026» ανοίγει και πάλι τα φτερά της. Η Ελλάδα ενεργοποιεί ένα από τα σημαντικότερα εργαλεία στρατιωτικής συνεργασίας και εκπαίδευσης, στέλνοντας μήνυμα επιχειρησιακής ετοιμότητας.

Μέσα σε ένα περιβάλλον έντονων γεωπολιτικών ανταγωνισμών η Ελλάδα επενδύει σταθερά στη διαλειτουργικότητα με συμμαχικές χώρες, αναβαθμίζοντας συνεχώς το επίπεδο των επιχειρησιακών της δυνατοτήτων, με τη διεθνή αεροπορική άσκηση «Ηνίοχος» να αποτελεί ένα από τα πιο χαρακτηριστικά παραδείγματα αυτής της στρατηγικής.

Πρόκειται για μια από τις σπουδαιότερες αεροπορικές συνεκπαιδεύσεις παγκοσμίως, η οποία συγκεντρώνει κάθε χρόνο την «αφρόκρεμα» των αεροπορικών δυνάμεων της Δύσης, αλλά και χώρες εκτός ΝΑΤΟ, δημιουργώντας ένα μοναδικό περιβάλλον εκπαίδευσης σε ρεαλιστικά σενάρια αεροπορικού πολέμου.

Παρότι φέτος οι συμμετοχές είναι περιορισμένες λόγω των εξελίξεων στη Μέση Ανατολή, το επίπεδο των σεναρίων παραμένει ιδιαίτερα υψηλό. Η άσκηση διεξάγεται από τις 9 έως τις 20 Μαρτίου 2026 και μετατρέπει τον ελληνικό ουρανό σε ένα τεράστιο επιχειρησιακό πεδίο εκπαίδευσης.

Ορμητήριο η Ανδραβίδα

Η καρδιά της άσκησης χτυπά για ακόμη μια φορά στην 117 Πτέρυγα Μάχης στην Ανδραβίδα, η οποία λειτουργεί ως το βασικό επιχειρησιακό κέντρο σχεδιασμού και εκτέλεσης των αποστολών. Παράλληλα, η αεροπορική βάση του Αράξου φιλοξενεί μέρος των συμμετεχόντων αεροσκαφών, ενισχύοντας τη συνολική επιχειρησιακή διάταξη.

Από τις αρχές Μαρτίου, αεροσκάφη και προσωπικό εδάφους από τις συμμετέχουσες χώρες άρχισαν να καταφθάνουν στη βορειοδυτική Πελοπόννησο. Πιλότοι, μηχανικοί, τεχνικοί και επιτελείς εργάζονται από κοινού για την υλοποίηση ενός ιδιαίτερα απαιτητικού προγράμματος επιχειρησιακών αποστολών. Κατά τη διάρκεια της άσκησης, τα μαχητικά των χωρών που συμμετέχουν επιχειρούν σε ολόκληρη την έκταση του FIR Αθηνών, από τον Έβρο έως τη Γαύδο και από το Καστελόριζο μέχρι τα Διαπόντια Νησιά. Η μεγάλη γεωγραφική ποικιλία της Ελλάδας, με ψηλά βουνά, χαράδρες και φυσικά το Αιγαίο, προσφέρει ιδανικές συνθήκες για την εκπαίδευση σε σύνθετα επιχειρησιακά περιβάλλοντα.

Την ευθύνη σχεδιασμού και παρακολούθησης των αποστολών έχει το Σχολείο Όπλων Τακτικής, το οποίο σε συνεννόηση με τον αρχηγό ΓΕΑ, αντιπτέραρχο Δημοσθένη Γρηγοριάδη, διαμορφώνει τα απαιτητικά σενάρια που περιλαμβάνουν όλα τα είδη εναέριου πολέμου. Μάλιστα, όπως επισημαίνουν πηγές της Πολεμικής Αεροπορίας, οι συνθήκες θα προσομοιάζουν και θα απαντούν σε όλες τις σύγχρονες προκλήσεις.

Συγκεκριμένα, σύμφωνα με το αεροπορικό Επιτελείο, θα εκτελεστούν αποστολές όπως:

- Επιχειρήσεις Καταστολής Εχθρικής Αεράμυνας - Counter Anti-Access/Aerial Denial (C-A2AD)
- Επιθετικές Επιχειρήσεις εναντίον Αεροπορικής Ισχύος - Offensive Counter Air Operations (OCA)
- Αμυντικές Επιχειρήσεις εναντίον Αεροπορικής Ισχύος - Defensive Counter Air Operations (DCA)
- Στρατηγικές Αεροπορικές Επιχειρήσεις - Strategic Air Operations
- Επιχειρήσεις Αεροπορικών Δυνάμεων επ' ωφελεία Χερσαίων και Θαλάσσιων Επιχειρήσεων - Air Power Contribution to Counter-Land Operations (APCLO) and Air Power Contribution to Maritime Operations (APCMO)
- Αποστολές Αναγνώρισης - Reconnaissance Missions (RECCE)
- Αποστολές Έρευνας και Διάσωσης Μάχης - Combat Search And Rescue (CSAR)
- Αποστολές εναντίον Χρονικά Ευαίσθητων Στόχων - Time Sensitive Targets (TST)
- Αποστολές Προστασίας Υψηλής Αξίας Ιπτάμενων Μέσων - High Value Airborne Asset (HVAA).

Στην άσκηση «Ηνίοχος 2026» θα εκτελεστεί επίσης ένας σημαντικός αριθμός αποστολών με τη χρήση των τακτικών εξομοιωτών αεροσκαφών F-16 της Μοίρας Επιχειρησιακής Συνθετικής Εκπαίδευσης του Κέντρου Αεροπορικής Τακτικής, επεκτείνοντας την άσκηση και στον ψηφιακό κόσμο.

Παράλληλα, εκτελούνται αποστολές προστασίας ιπτάμενων μέσων υψηλής αξίας, επιχειρήσεις προσβολής χρονικά ευαίσθητων στόχων και αποστολές έρευνας και διάσωσης μάχης.

Συμμαχικές δυνάμεις και διεθνής παρουσία

Η Πολεμική Αεροπορία συμμετέχει με το σύνολο σχεδόν των επιχειρησιακών της μέσων, συμπεριλαμβανομένων των Rafale και των αναβαθμισμένων F-16 Viper, καθώς και μεταγωγικών, εκπαιδευτικών αεροσκαφών και ελικοπτέρων.

Στην άσκηση συμμετέχουν επίσης η Γαλλία με αεροσκάφη Mirage 2000D και ιπτάμενο ραντάρ E-3F, η Σλοβενία με PC-9 και η Αλβανία με ελικόπτερα AS-532. Παράλληλα, η Πολωνία συμμετέχει με ειδικές δυνάμεις, ενώ χώρες όπως η Ινδία, η Σερβία, η Κροατία και η Γεωργία αποστέλλουν ομάδες παρατηρητών.

Σε ένα διεθνές περιβάλλον όπου οι ισορροπίες μεταβάλλονται ταχύτατα, η συνεχής εκπαίδευση των Ενόπλων Δυνάμεων αποτελεί στρατηγική αναγκαιότητα. Η άσκηση «Ηνίοχος» δεν είναι απλώς μια εκπαιδευτική δραστηριότητα. Είναι ένα πεδίο όπου δοκιμάζονται τα δόγματα επιχειρήσεων, αναπτύσσονται νέες τακτικές και ενισχύεται η συνεργασία με συμμαχικές χώρες.

Η Πολεμική Αεροπορία, αξιοποιώντας την εμπειρία δεκαετιών και την υψηλή κατάρτιση του προσωπικού της, αποδεικνύει ότι μπορεί να οργανώνει και να διεξάγει ασκήσεις μεγάλης κλίμακας που συγκεντρώνουν το ενδιαφέρον της παγκόσμιας αεροπορικής κοινότητας.

«Κερδίζουμε με κυριαρχία από αέρος», δήλωσε ο υπουργός Πολέμου των ΗΠΑ Πιτ Χέγκσεθ, προαναγγέλλοντας περαιτέρω ένταση των επιθέσεων - Τι συζήτησαν Τραμπ και Πούτιν σε τηλεφωνική επικοινωνία για μεσολάβηση του Ρώσου ηγέτη - Συνεχίζονται αδιάκοπα οι επιθέσεις με πυραύλους και drones σε μια σειρά από χώρες της Μέσης Ανατολής

ΠΡΟΕΙΔΟΠΟΙΗΣΕΙΣ ΑΠΟ ΗΠΑ

«Περισσότερα βομβαρδιστικά και περισσότερα χτυπήματα»

Γράφει η
Αλεξία Τασούλη

Νέες ισχυρές επιθέσεις στο Ιράν -τις πιο σφοδρές από την έναρξη του πολέμου- προανήγγειλε ο υπουργός Πολέμου των ΗΠΑ Πιτ Χέγκσεθ. Μίλησε για «περισσότερα μαχητικά, περισσότερα βομβαρδιστικά, περισσότερα χτυπήματα», ενώ επανέλαβε πως το Ιράν μέρα με τη μέρα εκτοξεύει όλο και πιο λίγους πυραύλους.

Στις δηλώσεις του ο κ. Χέγκσεθ ανέφερε ότι ο Αμερικανός πρόεδρος Ντόναλντ Τραμπ αντιτίθεται στις ατέρμονες αποστολές. «Δεν θα αφήσουμε τα ίδια να επαναληφθούν», σημείωσε και πρόσθεσε πως «κερδίζουμε με κυριαρχία από αέρος».

«Θα ήθελε πολύ να βοηθήσει»

Οι ελπίδες πάντως αναθερμάνθηκαν μετά το τηλεφώνημα του προέδρου Τραμπ με τον Ρώσο ομόλογό του Βλαντίμιρ Πούτιν. Οι δύο ηγέτες συζήτησαν για τον πόλεμο στο Ιράν, σε συνδυασμό φυσικά με τη συνεχιζόμενη σύγκρουση στην Ουκρανία, σύμφωνα με ρωσικές πηγές. Ο Τραμπ επαίνεσε τον Πούτιν, προσθέτοντας ότι ο Ρώσος πρόεδρος, κατά τα λεγόμενά του, «θα ήθελε πολύ» να βοηθήσει στην επίλυση της κρίσης στην περιοχή.

Ο Αμερικανός πρόεδρος γνωρίζει άλλωστε ότι ο Πούτιν διατηρεί ισχυρές σχέσεις με το καθεστώς του Ιράν -κυρίως με τον μεταρρυθμιστή Ιρανό πρόεδρο Μασούντ Πεζεσκιάν- και ενδεχομένως θα μπορούσε να αναλάβει μια πρωτοβουλία για μια λύση που θα παρουσιαζόταν ως «νίκη» από τον Τραμπ.

Ο πρόεδρος των ΗΠΑ μετά το τηλεφώνημα άφησε ανοικτό το ενδεχόμενο «να αρθούν οι κυρώσεις σε ορισμένες χώρες μέχρι να ανοίξουν ξανά τα Στενά του Ορμούζ». Την περασμένη εβδομάδα οι ΗΠΑ χορήγησαν ήδη 30ήμερη απαλλαγή για να επιτρέψουν στα δεξαμενόπλοια που μεταφέρουν ρωσικό πετρέλαιο να πουλήσουν στην Ινδία, μειώνοντας έτσι την πίεση στην παγκόσμια αγορά πετρελαίου.

Επιχειρήσεις σε Ιράν και Λίβανο

Επί του πεδίου, αμερικανικές και ισραηλινές επιδρομές έπληξαν ένα αεροδρόμιο στο νότιο Ιράν, προκαλώντας ζημιές σε μέρος του χώρου, καθώς και σε αεροσκάφη. «Έπειτα από μια αμερικανο-σιωνιστική επίθεση στο αεροδρόμιο Κερμάν, μέρος του υπέστη ζημιές και χτυπήθηκαν δύο παλαιά, εκτός λειτουργίας αεροσκάφη», ανέφερε το ιρανικό πρακτορείο ειδήσεων Tasnim.

Στον Λίβανο περισσότεροι από 667.000 άνθρωποι έχουν εκτοπιστεί εξαιτίας των ισραηλινών αεροπορικών επιδρομών στον Λίβανο, μια αύξηση κατά 100.000 σε 24 ώρες, όπως ανακοίνωσε η Ύπατη Αρμοστεία του ΟΗΕ για τους Πρόσφυγες μέσω δηλώσεων της Καρολίνας Λίντχολμ Μπίλινγκ, εκπρόσωπου της UNHCR στον Λίβανο. «Και ο αριθμός των εκτοπισμένων συνεχίζει να αυξάνεται αυτήν τη στιγμή», όπως χαρακτηριστικά πρόσθεσε.

Το Ισραήλ βομβαρδίζει αδιάκοπα τον Λίβανο από τότε που η Χεζμπολάχ, το υποστηριζόμενο από το Ιράν σιιτικό κίνημα, έσυρε τη χώρα στον περιφερειακό πόλεμο με το Ιράν στις 2 Μαρτίου, εκτοξεύοντας πυραύλους κατά του Ισραήλ.

Ο υπουργός Εξωτερικών του Ισραήλ Γκίντεον Σάαρ δήλωσε από την πλευρά του ότι «θα διαβουλευτούμε με τους Αμερικανούς φίλους μας όταν κρίνουμε ότι είναι η κατάλληλη στιγμή να το κάνουμε αυτό. Δεν επιδιώκουμε έναν ατέρμονο πόλεμο», αρνούμενος να πει πότε θα μπορούσε να τελειώσει ο πόλεμος.

«Ιρανικές βόμβες διασποράς»

Την ίδια στιγμή, περίπου το 50% των βαλλιστικών πυραύλων του Ιράν που εκτοξεύτηκαν εναντίον του Ισραήλ κατά τη διάρκεια του πολέμου ήταν οπλισμένο με κεφαλές βομβών διασποράς, σύμφωνα με νέες εκτιμήσεις του ισραηλινού στρατού. Οι κεφαλές βομβών διασποράς σκόρπισαν αδιακρίτως δεκάδες υποπυρομαχικά, το καθένα με αρκετά κιλά εκρηκτικών, σε ακτίνα περίπου 10 χιλιομέτρων. Η αναχαίτιση τέτοιων πυραύλων ήταν αποτελεσματική αλλά δύσκολη, όπως δήλωσαν στρατιωτικοί αξιωματούχοι, τονίζοντας ότι η αεράμυνα του Ισραήλ δεν είναι ερμητική. Σύμφωνα με τη Διοίκηση Εσωτερικού Μετώπου των Ισραηλινών Αμυντικών Δυνάμεων, τα πυραυλικά πυρά του Ιράν κατά τη διάρκεια του πολέμου στοχεύουν σε κατοικημένα κέντρα, καθώς και σε στρατιωτικές εγκαταστάσεις και βασικές υποδομές.

Χτύπημα σε διυλιστήριο πετρελαίου στα ΗΑΕ

Σε άλλο σημείο της περιοχής, το μεγαλύτερο διυλιστήριο πετρελαίου στα Ηνωμένα Αραβικά Εμιράτα, στην περιοχή Ρουάις, ανέστειλε τη λειτουργία του έπειτα από επίθεση με drone που προκάλεσε πυρκαγιά στη βιομηχανική ζώνη όπου βρίσκεται η εγκατάσταση. Το υπουργείο Πληροφοριών του Ιράν δήλωσε ότι συνέλαβε 30 πιθανούς κατασκόπους, «εσωτερικούς μισθοφόρους» και επιχειρησιακούς πράκτορες που συνδέονται με το Ισραήλ και τις Ηνωμένες Πολιτείες τις τελευταίες μέρες. Το Κατάρ από την πλευρά του προειδοποίησε και τις δύο πλευρές της σύγκρουσης να μην επιτίθενται σε χώρους πολιτών και σε ενεργειακές υποδομές, λέγοντας ότι αυτό θα μπορούσε να οδηγήσει σε ανθρωπιστική καταστροφή. «Αυτή η περιοχή δεν μπορεί να ανεχτεί τέτοιου είδους επιθέσεις», είπε χαρακτηριστικά ο εκπρόσωπος του υπουργείου Εξωτερικών Ματζέντ αλ Ανσάρι, «γιατί θα δούμε μια ανθρωπιστική καταστροφή».

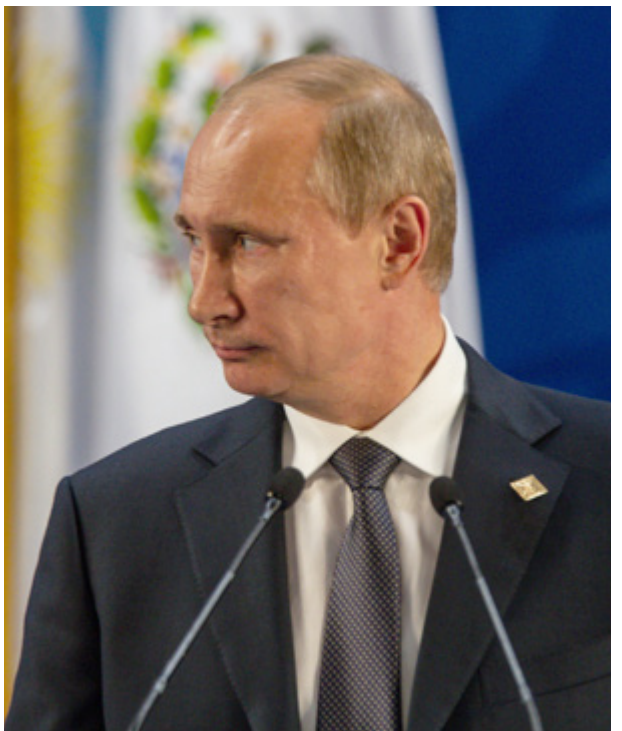

«ΣΥΣΤΑΣΕΙΣ» ΕΡΝΤΟΓΑΝ ΣΤΟ ΙΡΑΝ

«Οι προκλητικές ενέργειες θέτουν σε κίνδυνο τη φιλία μας»

Γράφει η
Αλεξία Τασούλη

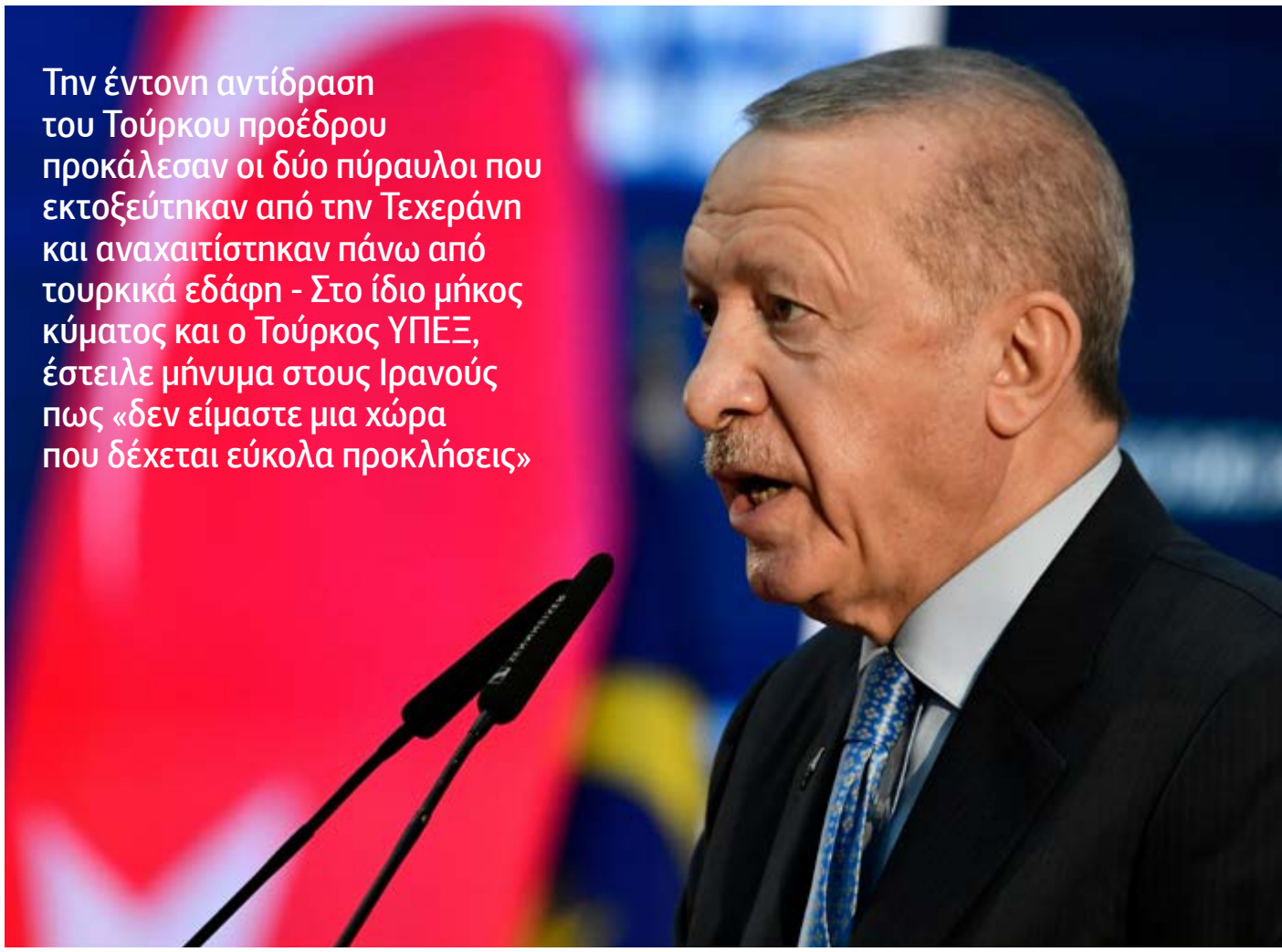

Την έντονη αντίδραση του Τούρκου προέδρου προκάλεσαν οι δύο πύραυλοι που εκτοξεύτηκαν από την Τεχεράνη και αναχαιτίστηκαν πάνω από τουρκικά εδάφη - Στο ίδιο μήκος κύματος και ο Τούρκος ΥΠΕΞ, έστειλε μήνυμα στους Ιρανούς πως «δεν είμαστε μια χώρα που δέχεται εύκολα προκλήσεις»

Στις εξελίξεις στο Ιράν αλλά και στον ρόλο της Τουρκίας αναφέρθηκε ο πρόεδρος Ρετζέπ Ταγίπ Ερντογάν στη συνεδρίαση του υπουργικού συμβουλίου. Ο Τούρκος πρόεδρος έκανε λόγο για αυξημένη επιφυλακή της Άγκυρας λόγω της έντασης στη Μέση Ανατολή. Όπως τόνισε, η κυβέρνηση παρακολουθεί στενά τις εξελίξεις και λαμβάνει όλα τα απαραίτητα μέτρα για την ασφάλεια της χώρας. Αναφερόμενος στο δεύτερο περιστατικό εκτόξευσης ιρανικού πυραύλου με στόχο την Τουρκία, προχώρησε σε «συστάσεις» προς την Τεχεράνη, ζητώντας αποφυγή ενεργειών που θα μπορούσαν να οδηγήσουν σε περαιτέρω κλιμάκωση.

«Να μην εξαπλωθεί περαιτέρω η φωτιά»

«Στις 4 Μαρτίου ένας πύραυλος, που εκτοξεύτηκε από το Ιράν, διέσχισε τον εναέριο χώρο του Ιράκ και της Συρίας, κατευθύνθηκε προς τη χώρα μας και εξουδετερώθηκε από το ΝΑΤΟ. Στη συνέχεια δόθηκαν οι απαραίτητες προειδοποιήσεις στις ιρανικές αρχές. Ωστόσο, πρέπει να υπογραμμίσω το εξής: παρά τις ειλικρινείς προειδοποιήσεις μας, συνεχίζονται οι εξαιρετικά λανθασμένες και προκλητικές ενέργειες που θέτουν σε κίνδυνο τη φιλία της Τουρκίας. Δεν πρέπει να μπαίνουμε σε λογικές που θα ρίξουν σκιά στη χιλιετή γειτονία και αδελφοσύνη που έχει αφήσει βαθιά σημάδια στην καρδιά και το μυαλό του λαού μας. Η θέση και η στάση της Τουρκίας είναι σαφείς. Οι εξαιρετικές προσπάθειες που καταβάλλει για να μην εξαπλωθεί περαιτέρω η φωτιά και να μη χυθεί περισσότερο αίμα είναι επίσης προφανείς. Υπενθυμίζω για άλλη μια φορά ότι δεν πρέπει να επιμένουμε και να είμαστε πεισματάρηδες», δήλωσε χαρακτηριστικά.

Επίσης, ο Τούρκος πρόεδρος ανακοίνωσε ότι η Άγκυρα έχει ήδη προχωρήσει σε ανάπτυξη στρατιωτικών μέσων στην Κύπρο. «Για την ενίσχυση της άμυνας της Τουρκικής Δημοκρατίας της Βόρειας Κύπρου έχουμε τοποθετήσει 6 μαχητικά αεροσκάφη F-16 και συστήματα αεράμυνας στο νησί», ανέφερε.

Ο Ερντογάν, ο οποίος είχε και τηλεφωνική επικοινωνία με τον πρόεδρο του Ιράν Μασούντ Πεζεσκιάν, τόνισε ότι βασικός στόχος της κυβέρνησης είναι η προστασία της χώρας και των πολιτών από τις συνέπειες της κρίσης. «Ο στόχος μας είναι πρώτα απ' όλα να κρατήσουμε τη χώρα μας μακριά από αυτή τη φωτιά. Η ασφάλεια της Τουρκίας και η γαλήνη των 86 εκατομμυρίων πολιτών της είναι η μεγαλύτερη προτεραιότητά μας σε αυτήν τη διαδικασία. Δεν θέλουμε να πάθει κακό ούτε ένας άνθρωπος», σημείωσε.

Παράλληλα, υπογράμμισε ότι η Τουρκία επιδιώκει να αποτρέψει την περαιτέρω εξάπλωση της κρίσης στη Μέση Ανατολή, συνεχίζοντας τις διπλωματικές επαφές με συμμάχους και ξένους ηγέτες. «Παρά το γεγονός ότι κάποιοι ρίχνουν λάδι στη φωτιά με σκοπό να οδηγήσουν την περιοχή μας σε αστάθεια, εμείς ρίχνουμε νερό στη φωτιά και αγωνιζόμαστε ειλικρινά να θέσουμε υπό έλεγχο και, αν είναι δυνατόν, να σβήσουμε τη φωτιά πριν μεγαλώσει περισσότερο», δήλωσε.

Οργή από Φιντάν

Τέλος, ο Ερντογάν ανέφερε ότι η Άγκυρα παρακολουθεί στενά τις εξελίξεις σε συνεργασία με το ΝΑΤΟ και συμπλήρωσε: «Τονίζω για άλλη μια φορά ότι είμαστε αποφασισμένοι να αντιμετωπίσουμε με τη μέγιστη σφοδρότητα κάθε σενάριο που θα μπορούσε να διαταράξει την ειρήνη και τη σταθερότητα της περιοχής μας». Αλλά και ο υπουργός Εξωτερικών της Τουρκίας Χακάν Φιντάν προειδοποίησε το Ιράν να μην εκτοξεύσει άλλους πυραύλους προς την Τουρκία και προέτρεψε τους Ιρανούς γείτονές τους να μη δοκιμάσουν την υπομονή της Τουρκίας. «Δεν είμαστε μια χώρα που δέχεται εύκολα προκλήσεις», είπε ο Φιντάν.

Ποιος φταίει για τα σχολεία - ζούγκλες;

Γράφει η
Μαρία Δεδούση
dedoussimaria@hotmail.com

Όταν πήγαινα σχολείο, πριν από αρκετές δεκαετίες, οι καθηγητές μας χωρίζονταν βασικά σε δύο κατηγορίες: Σε εκείνους που φοβόμασταν και σε εκείνους που μας φοβόντουσαν. Με τους πρώτους δεν περνούσαμε εμείς πολύ καλά, οι δεύτεροι δεν περνούσαν καθόλου καλά μαζί μας. Στο Λύκειο που τελείωσα, σε κεντρική και καθόλου υποβαθμισμένη περιοχή της Αθήνας, θυμάμαι περιστατικά που σήμερα τα σκέφτομαι και μου σηκώνεται η τρίχα.

Δεν ήμασταν όλοι «αγριεμένοι». Υπήρχαν ανάμεσά μας αρκετά παιδιά που ήθελαν να περάσουν στα πανεπιστήμια και πάλευαν να παρακολουθήσουν το μάθημα ακόμη κι όταν μέσα στις τάξεις γινόταν το έλα να δεις. Αυτά που περιγράφει στο υπόμνημά της η άτυχη καθηγήτρια η Σοφία Χρηστίδου, που πέθανε από αιμορραγικό εγκεφαλικό επεισόδιο, για το μπούλινγκ που δεχόταν, είναι γνώριμα σε όλους μας στα δημόσια σχολεία. Και πολύ χειρότερα από αυτά.

Χρόνια αργότερα, μου την έδωσε να μάθω γερμανικά και πήγα στο Ινστιτούτο Γκαίτε, σε τάξη για ενήλικες. Δεν ξέρω τι γίνεται εδώ, αλλά στη χώρα που βρισκόμουν (όχι στη Γερμανία), επιχείρησα δυο-τρεις φορές να κάνω εντελώς αθώο και στιγμιαίο χιούμορ στην τάξη και η καθηγήτρια με επανέφερε, πολύ ευγενικά αλλά αυστηρά: οι άνθρωποι στην τάξη αυτή ήρθαν για να μάθουν, μου είπε. Δεν έχουν χρόνο για χάσιμο.

Δίκιο είχε. Απόλυτο. Οι περιγραφές στο υπόμνημα της Χρηστίδου καταδεικνύουν μια πατέντα: Ορισμένα παιδιά, με εμφανή προβλήματα συμπεριφοράς, καταδυνάστευαν την τάξη. Μαζί με την καθηγήτριά τους, ταλαιπωρούσαν και όσους ήθελαν όντως να πάνε σχολείο και να μάθουν πέντε ρημαδογράμματα.

Όλα αυτά, όπως φαίνεται, ήταν εν γνώσει του σχολείου, το οποίο όμως δεν έκανε τίποτε. Όχι μόνο δεν απομάκρυνε τους προβληματικούς μαθητές, αλλά δεν φρόντισε ούτε να προστατεύσει τους υπόλοιπους και τους καθηγητές τους ούτε και να ζητήσει βοήθεια. Αυτός είναι σε έναν μεγάλο βαθμό ο κανόνας στη δημόσια εκπαίδευση: Όλοι παλεύουν μόνοι τους και εύχονται να μην κάτσει σε αυτούς η πολύ στραβή.

Δεν θα έπρεπε να είναι έτσι όμως. Ο ρόλος του σχολείου είναι, υποτίθεται, πολλαπλός. Δεν αρκεί να χτυπάς ένα κουδούνι το πρωί κι ένα το μεσημέρι. Πρέπει να παρακολουθείς τους μαθητές, τις συμπεριφορές τους, τα προβλήματά τους, την κοινωνικοποίησή τους και να αντιμετωπίζεις, αν όχι να προλαμβάνεις, τέτοια θέματα.

Και δεν χρειάζεται απαραίτητα αστυνόμευση γι' αυτό. Δεν είναι ανάγκη να έχει κάθε τάξη και μια διμοιρία ΜΑΤ. Χρειάζεται θεσμικό πλαίσιο και ενδιαφέρον να εφαρμοστεί. Και συνέπειες φυσικά, εάν αυτό δεν συμβεί. Όταν μια καθηγήτρια κάνει καταγγελίες σαν αυτές που έκανε η Χρηστίδου, δεν μπορεί να χώνονται σε κάποιο συρτάρι. Και να περιμένεις απλώς να περάσουν τα χρόνια για να φύγουν τα ταραχοποιά στοιχεία.

Επίσης, όταν κάποιος ανήλικος έχει τέτοιου είδους συμπεριφορές, είναι προφανές ότι κάτι στη ζωή του δεν πάει καθόλου καλά. Εάν δεις, ως σχολείο, ένα παιδί να έρχεται σταθερά με μελανιές, δεν πρέπει να το αναφέρεις; Αυτές οι συμπεριφορές είναι άλλου είδους μελανιές, που όμως περνάνε αδιάφορα.

Είναι ντροπή να λειτουργούν υπό τέτοιες συνθήκες τα σχολεία μας και να μην κάνουμε τίποτε. Θα πείτε για τους γονείς και την ευθύνη τους τώρα, και δεν θα σας φέρω αντίρρηση. Έστω ότι ο γονιός φταίει. Εκείνος όμως έχει την ευθύνη μόνο του δικού του παιδιού. Το θέμα είναι εσύ, ως θεσμός που έχεις την ευθύνη χιλιάδων παιδιών και του μέλλοντός τους, τι κάνεις.

Εκτός από εισαγγελικές έρευνες εκ των υστέρων.

Το «χρηματιστήριο πολέμου» και το «τρενάκι του τρόμου» στις αγορές

Τα χτυπήματα, οι δηλώσεις, η εκτόξευση των τιμών ενέργειας και η απώλεια τρισεκατομμυρίων... ευρωδολαρίων

Σελ. 26

Πώς οι Έλληνες ξαναγράφουν τους κανόνες της κατανάλωσης

Τα ευρήματα της έρευνας της Circana για τα νοικοκυριά - Πώς προσαρμόζονται στο αυξημένο κόστος ζωής, πού κάνουν... εκπτώσεις και περικοπές και τι δεν διαπραγματεύονται

Σελ. 28

Η Ελλάδα μπαίνει στο... παιχνίδι της πυρηνικής ενέργειας

Η σύσταση κυβερνητικής επιτροπής για τη μελέτη της εφαρμογής του SMR στη χώρα μας - Ο οδικός χάρτης για πυρηνικό σταθμό: από τη «Φάση 1» έως τη «Φάση 3» της κατασκευής και της έναρξης λειτουργίας

Σελ. 27

ΤΟ ΤΡΙΤΟ ΜΑΤΙ

Οι κεντρικές τράπεζες, η εμπειρία του 2022 και το νέο δίλημμα

Οι κεντρικές τράπεζες της Ευρώπης βρίσκονται μπροστά σε ένα διπλό δίλημμα. Πρέπει να αντιδράσουν γρήγορα σε μια αναζωπύρωση του πληθωρισμού που πυροδοτεί ο πόλεμος στο Ιράν ή να αγνοήσουν προσωρινές διαταραχές και να διαφυλάξουν την ανάκαμψη; Οι αγορές έχουν ήδη προεξοφλήσει αυξήσεις επιτοκίων από την ΕΚΤ, τη Riksbank και την SNB, ενώ οι ασιατικές τράπεζες αναθεωρούν σχέδια χαλάρωσης, που αντανακλούν τον φόβο για παρατεταμένες διαταραχές στις ενεργειακές ροές και την πρόσφατη εκρηκτική άνοδο του πετρελαίου. Η μνήμη του 2022 παραμένει νωπή. Τότε, καθυστερημένες αντιδράσεις των κεντρικών τραπεζών στο ενεργειακό σοκ οδήγησαν σε αναταραχή και αμφισβήτηση. Δεν είναι περίεργο που οι υπεύθυνοι νομισματικής πολιτικής εμφανίζονται πιο επιφυλακτικοί, καθώς η εμπειρία έχει αφήσει ένα τραύμα που επηρεάζει τις αποφάσεις σήμερα. Όμως υπάρχει κίνδυνος να υπερβάλλουν οι αγορές. Μια προσωρινή αύξηση των ενεργειακών τιμών δεν ισοδυναμεί αυτόματα με δομική αναζωπύρωση του πληθωρισμού. Το θεμελιώδες ερώτημα είναι χρονικό. Εάν οι τιμές ενέργειας παραμείνουν υψηλές για μήνες, τότε η νομισματική σύσφιξη ίσως δικαιολογηθεί για να αποφευχθεί δεύτερος γύρος πληθωριστικών προσδοκιών. Αν όμως η διαταραχή είναι παροδική, πρώιμες αυξήσεις θα επιβραδύνουν την ανάκαμψη και θα επιβαρύνουν νοικοκυριά και επιχειρήσεις. Οι κεντρικές τράπεζες πρέπει, επομένως, να ζυγίσουν προσεκτικά δεδομένα και ψυχολογία της αγοράς. Η απάντηση δεν μπορεί να είναι ούτε πανικός ούτε άρνηση, αλλά προσαρμοστικότητα, ευελιξία στη νομισματική πολιτική και ετοιμότητα να αναθεωρήσουν αποφάσεις, ανάλογα με τις συνθήκες που θα επικρατούν σε κάθε χρονική περίοδο.

Γράφει η Αμαλία Κάτζου

Αναγκαστικές περικοπές δαπανών για τα νοικοκυριά - Στο 2,7% ο πληθωρισμός τον Φεβρουάριο

Γιατί έρχεται δίμηνο... πόνου για την τσέπη των καταναλωτών

Γράφει ο **Λουκάς Γεωργιάδης**

Δίμηνο... πόνου για τους καταναλωτές και τις επιχειρήσεις θα είναι το διάστημα Μαρτίου-Απριλίου, καθώς αναμένονται σημαντικές αυξήσεις στις τιμές τροφίμων και καυσίμων, που αναπόφευκτα θα επηρεάσουν τις μεταφορές και τις υπηρεσίες.

Τον Φεβρουάριο, σύμφωνα με τα επίσημα στοιχεία της Ελληνικής Στατιστικής Αρχής, ο δείκτης σημείωσε άνοδο στο 2,7% από 2,5% τον Ιανουάριο, καθώς άρχισαν να φαίνονται οι πρώτες αυξήσεις στα καύσιμα και σε πολλά τρόφιμα, λόγω των... προετοιμασιών πολέμου στην περιοχή της Μέσης Ανατολής και του Περσικού Κόλπου. Είναι χαρακτηριστικό ότι ο εναρμονισμένος δείκτης διαμορφώθηκε στο 3,1%, ενώ ο δομικός δείκτης (εξαιρεί μη επεξεργασμένα τρόφιμα και καύσιμα) ήταν μόλις στο 2,4%.

Οι «πρωταθλητές» των ανατιμήσεων σε σχέση με τον Φεβρουάριο ήταν τα τρόφιμα και μη αλκοολούχα ποτά με 5,2% (υψηλότερη αύξηση για το μοσχάρι με 25%), η ένδυση-υπόδηση με 10,1%, τα ενοίκια με 8,2% και τα ξενοδοχεία-καφέ-εστιατόρια με 6,5%. Σε μηνιαία βάση, τις μεγαλύτερες αυξήσεις τον Φεβρουάριο σε σχέση με τον Ιανουάριο σημείωσαν το φυσικό αέριο με 14,8% και η στέγαση-υπηρεσίες κοινής ωφέλειας με 2,6%, ενώ τα αεροπορικά εισιτήρια παρουσίασαν πτώση με 17,2%, αλλά η εικόνα αναμένεται να ανατραπεί προσεχώς.

Η κλιμάκωση της έντασης στον Περσικό Κόλπο αναμένεται να ωθήσει υψηλότερα τις τιμές του πετρελαίου κίνησης και του φυσικού αερίου τον Μάρτιο, αλλά και του ηλεκτρικού ρεύματος τον Απρίλιο. Παράλληλα, ο πληθωρισμός των τροφίμων παραμένει σε υψηλά επίπεδα, με το λάδι, τα φρούτα και τα γαλακτοκομικά να παρουσιάζουν ανατιμήσεις που υπερβαίνουν κατά πολύ τον γενικό δείκτη.

Η άνοδος του Φεβρουαρίου αποτελεί... προειδοποιητική βολή για το δίμηνο Μαρτίου-Απριλίου, με τις τάσεις να είναι ξεκάθαρα ανοδικές σε όλα τα επίπεδα. Μάλιστα, εκφράζονται φόβοι για τον «πληθωρισμό απληστίας» μέσα στην πασχαλινή περίοδο, όπου οι επιχειρήσεις θα επιδιώξουν να βγάλουν τα «σπασμένα». Τέλος, οι υψηλές τιμές των μεταφορικών και των ναύλων αναμένεται να τροφοδοτήσουν την άνοδο των τιμών όχι μόνο στα εισαγόμενα, αλλά και στα εγχωρίως παραγόμενα προϊόντα μέσα στις επόμενες 3-4 εβδομάδες.

Ισχυρή μεταγραφή στην ΤΕΡΝΑ Ενεργειακή

Κίνηση που δείχνει ότι η ΤΕΡΝΑ Ενεργειακή του Ομίλου Masdar σχεδιάζει να παίξει πιο επιθετικά στο γήπεδο των ΑΠΕ της ΝΑ Ευρώπης δείχνει η αλλαγή φρουράς στην ηγεσία της. Τη θέση του σημερινού CEO Μανώλη Μαραγκουδάκη που συνταξιοδοτείται, έπειτα από θητεία σχεδόν τριάντα ετών στον Όμιλο ΓΕΚ-ΤΕΡΝΑ, αναλαμβάνει ο μέχρι πρότινος επικεφαλής της Principia, θυγατρικής της Enel και της Macquarie, Αριστοτέλης Χαντάβας. Υπό την ευθύνη του θα έχει την Ελλάδα και χώρες της Ανατολικής και Κεντρικής Ευρώπης, με τις επίσημες ανακοινώσεις να τοποθετούνται -όπως είναι σε θέση να γνωρίζει η στήλη- μέσα στην εβδομάδα. Το προφίλ του Χαντάβα, που παραμένει πρόεδρος της SolarPower Europe, ταιριάζει -όπως λέγεται- στον στόχο του ομίλου από το Άμπου Ντάμπι, να γίνει η ΤΕΡΝΑ Ενεργειακή το βασικό όχημα για τη διεύρυνση του «πράσινου» χαρτοφυλακίου της σε όλη τη ΝΑ Ευρώπη. Είναι σίγουρο ότι θα ακολουθήσουν ειδήσεις από αυτό το μέτωπο.

Τσακώνονται πάνω στο «κουφάρι»

Εντύπωση προκαλεί η διαμάχη βασικών μετόχων της Προοδευτικής με το διοικητικό συμβούλιο, η οποία τράβηξε ξανά την προσοχή της Επιτροπής Κεφαλαιαγοράς . Έχουν γίνει δύο αιτήματα από βασικούς μετόχους για σύγκληση γενικής συνέλευσης προκειμένου να αλλάξει το διοικητικό συμβούλιο, ενώ το ΔΣ λέει πως περιμένει την εισήγηση του νομικού συμβούλου! Ουσιαστικά, μέτοχοι και διοίκηση τσακώνονται πάνω σε ένα «κουφάρι», αφού η εταιρεία δεν έχει επιχειρηματική δραστηριότητα. Φανταστείτε να είχε και να υπήρχαν και κέρδη. Από την άλλη υπάρχει μία συμφωνία με έναν επενδυτή, ο οποίος θα έβαζε λεφτά, αλλά ούτε τα λεφτά έχουν φανεί ούτε ο επενδυτής.

Αλλάζει όνομα η ΕΧΑΕ

Λόγω της εξαγοράς της ΕΧΑΕ από τη Euronext αλλάζει όνομα η εταιρεία. Η γενική συνέλευση που θα το αποφασίσει θα γίνει την 1η Απριλίου και το νέο όνομα θα είναι Euronext Athens Holding ή Euronext Athens εν συντομία. Η μετοχή είναι από τις λίγες που δεν επηρεάστηκαν από τον πόλεμο στο Ιράν και μάλιστα είναι σε υψηλά έξι μηνών. Ο αυξημένος τζίρος, η ισχυρή κερδοφορία του 2025 αλλά και η ανάκαμψη της μετοχής της Euronext το τελευταίο διάστημα έχουν προσφέρει στήριξη στη μετοχή.

Μέσα στον χαμό η Κομισιόν θυμήθηκε το GSI

Βιαστείτε, λένε τώρα οι Βρυξέλλες σε Ελλάδα και Κύπρο για τη διασύνδεση του GSI. «Αναμένουμε από όλα τα μέρη να δεσμευτούν για την ταχύτερη δυνατή υλοποίηση του έργου», δήλωσε ο εκπρόσωπος της ΕΕ, προσθέτοντας ότι οποιαδήποτε περαιτέρω καθυστέρηση θα ήταν εις βάρος όλων των εμπλεκόμενων μερών. Σε μια συγκυρία που τα πάντα σκεπάζει ο πόλεμος στο Κόλπο, που αμφότερες οι κυβερνήσεις έχουν πολύ πιο σημαντικά ζητήματα στο κεφάλι τους, αλλά που κυρίως δεν έχει υπάρξει η παραμικρή εξέλιξη που θα συνηγορούσε υπέρ μιας αλλαγής των δεδομένων στο έργο -η στάση της Τουρκίας παραμένει αμετάβλητη-, η Κομισιόν θυμήθηκε να καλέσει μέσω του Euractiv τις δύο χώρες «να ανεβάσουν ταχύτητα»...

Alpha Bank Campus: Το νέο «στρατηγείο» των deals στο ιστορικό κέντρο

Στα «ψιλά» της αγοράς, λέγεται ότι το deal με τη Yoda Plc για τη Σταδίου 38 κλείδωσε μετά από πολύμηνο μπρα ντε φερ με ξένο fund που «φλέρταρε» το ακίνητο για boutique ξενοδοχείο. Η Alpha Bank, όμως, ήθελε πάση θυσία να στήσει ένα ενιαίο campus 50.000 τ.μ. στο πιο «φιλέτο» του κέντρου, στέλνοντας μήνυμα ισχύος προς ανταγωνιστές και ρυθμιστικές αρχές. Δεν είναι μόνο αρχιτεκτονικό στοίχημα, αλλά και επιχειρηματικό «στρατηγείο» όπου θα κλείνονται τα μεγάλα corporate deals της επόμενης ημέρας.

Κράξιμο στους «πετρελαιάδες»

Κορυφαίος υπουργός της κυβέρνησης, άμεσα εμπλεκόμενος με τα καύσιμα, έπαθε... σύγκρυο από την εκτόξευση της τιμής του πετρελαίου τη Δευτέρα και άρχισε να παίρνει τηλέφωνο τους «πετρελαιάδες». Αφού έριξε κράξιμο σε κάποιους μεγαλοσχήμονες των διυλιστηρίων σχετικά με την ιλιγγιώδη ταχύτητα αύξησης των τιμών στα πρατήρια, τους ζήτησε να κινήσουν γη και ουρανό για να περιοριστούν οι συνέπειες στην αντλία. Δεν ξέρουμε αν τον άκουσαν, αλλά τουλάχιστον η ραγδαία αποκλιμάκωση των τιμών μετά τις δηλώσεις Τραμπ αργά το απόγευμα της Δευτέρας έβαλε την... καρδιά του υπουργού στη θέση της!

Γράφει ο
Λουκάς Γεωργιάδης

ΑΓΟΡΕΣ

Το «χρηματιστήριο πολέμου» και το «τρενάκι του τρόμου»

Τουλάχιστον 5 τρισεκατομμύρια δολάρια «εξαϋλώθηκαν» στα χρηματιστήρια και τις αγορές ομολόγων από την ημέρα εκδήλωσης του πολέμου στην ευρύτερη περιοχή της Μέσης Ανατολής, ενώ οι δηλώσεις Τραμπ για λήξη του πολέμου, σε... άγνωστο χρόνο, συνέβαλαν καθοριστικά στο «σβήσιμο» της εφιαλτικής ανόδου έως και 30% που σημείωσε το πετρέλαιο στο άνοιγμα των αγορών την περασμένη Δευτέρα.

Οι εξελίξεις στον Περσικό Κόλπο κόβουν την ανάσα λεπτό προς λεπτό, ενώ η κρίση, που ξεκίνησε στα τέλη Φεβρουαρίου, είχε ως αποτέλεσμα την εκτόξευση της τιμής του πετρελαίου από τα 64 έως και τα 118 δολάρια το βαρέλι, καθώς και του φυσικού αερίου σχεδόν κατά 80%!

Το χρονοδιάγραμμα του σοκ

Ειδικότερα, οι εξελίξεις που διαμόρφωσαν το «χρηματιστήριο πολέμου» μέρα προς μέρα ήταν οι εξής:

1. Τη Δευτέρα 2 Μαρτίου, η QatarEnergy ανακοίνωσε τη διακοπή παραγωγής υγροποιημένου φυσικού αερίου (LNG) λόγω στρατιωτικών πληγμάτων, εκτινάσσοντας την τιμή του φυσικού αερίου 50% μέσα σε λίγες ώρες. Ακολούθησε ένα τριήμερο ανακοινώσεων για επέκταση της διακοπής σε όλα τα προϊόντα, κήρυξη κατάστασης «ανωτέρας βίας» στις εξαγωγές και προειδοποίηση από τον υπουργό Ενέργειας του Κατάρ ότι, εάν η σύρραξη συνεχιστεί, όλοι οι παραγωγοί του Κόλπου θα αναγκαστούν να σταματήσουν τις εξαγωγές. Αξίζει να σημειωθεί ότι η επιστροφή σε πλήρη παραγωγική ικανότητα θα απαιτήσει από εβδομάδες έως και μήνες, ακόμη και αν οι εχθροπραξίες σταματήσουν άμεσα.

2. Την Πέμπτη 5 Μαρτίου σημειώθηκε επίθεση με drones στις εγκαταστάσεις του πετρελαϊκού κολοσσού Aramco στη Σαουδική Αραβία. Το γεγονός αυτό είχε ως αποτέλεσμα την άνοδο του brent από τα 78 στα 89 δολάρια, με τον Σαουδάραβα υπουργό Ενέργειας να προκαλεί πανικό στις αγορές δηλώνοντας ότι «η παραγωγή θα επηρεαστεί για απροσδιόριστο χρόνο».

3. Την Παρασκευή 6 Μαρτίου, το κλίμα έγινε ακόμη πιο βαρύ, καθώς ο αρχηγός των Φρουρών της Επανάστασης του Ιράν δήλωσε ότι τα Στενά του Ορμούζ ανήκουν στη χώρα του και από τη στιγμή που αυτή δεν μπορεί να εξάγει πετρέλαιο, τότε δεν θα εξάγει κανείς! Η τιμή του πετρελαίου βρέθηκε από τα 89 στα 95 δολάρια το βαρέλι, ενώ τα ημερήσια ναύλα, λόγω των ασφαλίστρων κινδύνου, εκτινάχθηκαν στις 700.000 δολάρια ημερησίως, όταν λίγα 24ωρα πιο πριν κινούνταν γύρω στις 150.000 δολάρια!

> **Τα χτυπήματα, οι δηλώσεις, η εκτόξευση των τιμών ενέργειας και η απώλεια τρισεκατομμυρίων... ευρω-δολαρίων**

4. Το Σάββατο 7 και την Κυριακή 8 Μαρτίου, η κατάσταση στις αγορές έφτασε στο peak του φόβου, καθώς τα πλήγματα στις πάλαι ποτέ «ασφαλέστατες» χώρες του Κόλπου (Ηνωμένα Αραβικά Εμιράτα, Κατάρ, Μπαχρέιν, Κουβέιτ) έδειξαν ότι το Ιράν είναι αποφασισμένο να «πονέσει» ολόκληρο τον πλανήτη προκαλώντας ντόμινο καταστροφικών συνεπειών σε γειτονικές χώρες που παράγουν πετρέλαιο και φυσικό αέριο, αλλά και στην παγκόσμια οικονομία. Μέσω των... social media, ο Αμερικανός πρόεδρος Ντόναλντ Τραμπ προειδοποίησε το Ιράν ότι θα το... ισοπεδώσει, κάτι που θα προκαλέσει «έμφραγμα» στην περιοχή των Στενών του Ορμούζ και του Περσικού Κόλπου. Η δήλωση αυτή οδήγησε την τιμή του «μαύρου χρυσού» στα 105 δολάρια στις ασιατικές αγορές.

5. Τη Δευτέρα 9 Μαρτίου, οι αγορές άνοιξαν με φόντο την ανακοίνωση ότι πάνω από 200 πλοία παραμένουν ακινητοποιημένα στον Κόλπο, εκτινάσσοντας την τιμή του «μαύρου χρυσού» στα 118 δολάρια το βαρέλι. Οι χρηματιστηριακοί δείκτες σε Ασία και Ευρώπη «βυθίστηκαν» με απώλειες 4% και πλέον, υπό τον φόβο της ανεξέλεγκτης εκτίναξης του πληθωρισμού. Μάλιστα, η δήλωση της γενικής διευθύντριας του Διεθνούς Νομισματικού Ταμείου Κρισταλίνα Γκεοργκίεβα ότι οι κυβερνήσεις πρέπει να προετοιμαστούν για το αδιανόητο προκάλεσε πανικό.

6. Αργά το βράδυ της Δευτέρας προς Τρίτη 10 Μαρτίου, υπήρξε ανέλπιστη ανάσα στις αγορές, καθώς ο Αμερικανός πρόεδρος Ντόναλντ Τραμπ εμφανίστηκε καθησυχαστικός, δηλώνοντας ότι υπάρχει άφθονο πετρέλαιο στις ΗΠΑ και οι διαπραγματεύσεις για τον τερματισμό του πολέμου πάνε καλύτερα. Ταυτόχρονα, η Κίνα ανακοίνωσε τη διάθεση μέρους των στρατηγικών της αποθεμάτων. Όλα τα παραπάνω είχαν ως αποτέλεσμα την επιστροφή της τιμής του πετρελαίου brent από τα 107 δολάρια το βαρέλι στα 92 δολάρια, δηλαδή όσο είχε κλείσει την Παρασκευή 6 Μαρτίου.

Η Ελλάδα μπαίνει στο... παιχνίδι της πυρηνικής ενέργειας

Γράφει ο
Γιώργος Φιντικάκης

Το πρώτο βήμα για τη δημιουργία ενός πυρηνικού προγράμματος και την ένταξη της χώρας στο κλαμπ των ευρωπαϊκών χωρών που διαθέτουν ή δρομολογούν παρόμοια τεχνολογία έκανε χθες η κυβέρνηση, σπάζοντας ένα ταμπού δεκαετιών στην ελληνική πολιτική σκηνή.

Στην πραγματικότητα, τα όσα είπε χθες ο πρωθυπουργός από το Παρίσι, κατά τη 2η Σύνοδο για την Πυρηνική Ενέργεια, ότι η Ελλάδα θα συστήσει κυβερνητική επιτροπή που θα μελετήσει εάν η τεχνολογία των μικρών αρθρωτών αντιδραστήρων, γνωστών ως SMR (Small Modular Reactors), μπορεί να ενταχθεί στο ελληνικό ενεργειακό σύστημα, σηματοδοτούν και επίσημα την έναρξη του διαλόγου για το πολιτικά δύσκολο αυτό θέμα.

Σε μια συγκυρία που τα πυρηνικά βρίσκονται ψηλά στην ευρωπαϊκή ατζέντα -καθώς θεωρούνται μονόδρομος για την ενεργειακή ανεξαρτησία-, που η μία μετά την άλλη οι χώρες μπαίνουν στο παιχνίδι και ενώ οι πάντες στη γειτονιά μας -από την Ιταλία μέχρι τη Βουλγαρία και από την Τουρκία μέχρι την Αίγυπτο- έχουν ή ετοιμάζουν επενδύσεις σε αντιδραστήρες, η κυβέρνηση πάτησε και επισήμως χθες το κουμπί της συζήτησης για τους SMR.

Το χρονοδιάγραμμα του ΔΟΑΕ για την ανάπτυξη πυρηνικών μονάδων

Συνοψίζοντας, πρόκειται για την πολλά υποσχόμενη αλλά ακόμη σε αρχικό στάδιο τεχνολογία των μικρών αντιδραστήρων (συνήθως 50-300 MW ανά μονάδα), που κατασκευάζονται σε εργοστάσιο ως modules, μεταφέρονται έτοιμοι στο σημείο εγκατάστασης, προσφέρουν υψηλότερη παθητική ασφάλεια και εφόσον καταστεί εφικτή η μαζική τους παραγωγή, τότε αυτό μεταφράζεται και σε μικρότερο κόστος επένδυσης.

Ασφαλώς και τα παραπάνω δεν σημαίνουν ότι... αύριο κιόλας θα ξεκινήσουν οι ενέργειες για την κατασκευή του πρώτου πυρηνικού σταθμού στην Ελλάδα. Στο καλύτερο σενάριο, εφόσον τηρηθούν κατά γράμμα οι διαδικασίες και ο κρατικός μηχανισμός ανταποκριθεί στο στοίχημα, μια τέτοια μονάδα δεν θα είναι έτοιμη παρά μόνο μετά από 8 χρόνια, όπως εξηγούν οι ειδικοί.

Σημαίνουν ωστόσο ότι η σύσταση της κυβερνητικής επιτροπής που εξήγγειλε χθες ο πρωθυπουργός αποτελεί το πρώτο βήμα του οδικού χάρτη που προβλέπει ο Διεθνής Οργανισμός Ατομικής Ενέργειας (IAEA) για κάθε χώρα που θέλει να αποκτήσει πρόγραμμα ανάπτυξης πυρηνικών μονάδων. Δηλαδή μια διυπουργική ομάδα εργασίας, την επονομαζόμενη «Nuclear Energy Programme Implementing Organization» (NEPIO), που θα αξιολογήσει αν η πυρηνική ενέργεια θα μπορούσε να παίξει ρόλο στο ενεργειακό μείγμα της χώρας.

Στην ουσία πρόκειται για τη **«Φάση 1»**, διάρκειας ενός-δύο ετών (από τις τρεις συνολικά) της τυποποιημένης διαδικασίας Milestones Approach του IAEA, όπου η παραπάνω ομάδα θα ετοιμάσει έναν πλήρη φάκελο (μελέτη σκοπιμότητας, τεχνικές και περιβαλλοντικές εκθέσεις, νομικό και ρυθμιστικό πλαίσιο, δημόσια διαβούλευση κ.λπ.), τον οποίο θα υποβάλει εν συνεχεία στη κυβέρνηση.

Η τοποθεσία, οι τεχνολογίες, το θεσμικό πλαίσιο και το προσωπικό

Στον φάκελο θα πρέπει να συμπεριλάβει απαντήσεις σε όλα τα πιθανά ερωτήματα γύρω από το εγχείρημα. Από τη δυνητική τοποθεσία κατασκευής του αντιδραστήρα, τα είδη των προτεινόμενων τεχνολογιών, πώς θα στηθεί η εφοδιαστική αλυσίδα μέχρι το ποιο θα είναι το θεσμικό πλαίσιο, τι προσωπικό χρειάζεται για την έρευνα και για τη στελέχωση της Ρυθμιστικής Αρχής, καθώς και ποιες ενέργειες απαιτούνται για τη διαχείριση και την εναπόθεση του χρησιμοποιημένου πυρηνικού καυσίμου.

Στο τέλος της «Φάσης 1», η κυβέρνηση θα εκδώσει μια έκθεση αξιολόγησης, όπως εξηγούν κυβερνητικές πηγές.

Αν η απόφαση είναι θετική (πχ «ναι, θέλουμε να χρησιμοποιήσουμε πυρηνική ενέργεια»), τότε η διαδικασία θα περάσει στη **«Φάση 2»**, όπου αρχίζουν πλέον οι προπαρασκευαστικές εργασίες για τη μονάδα και η αναζήτηση προμηθευτών για την κατασκευή ενός αντιδραστήρα.

Σε αυτό το στάδιο περιλαμβάνονται τόσο οι ενέργειες που πρέπει να κάνει το ίδιο το κράτος (θεσμικό πλαίσιο, στελέχωση ρυθμιστικού φορέα) όσο και οι πρωτοβουλίες που πρέπει να πάρει η ίδια η αγορά. Δηλαδή, επιλογή της τοποθεσίας, σύσταση της εφοδιαστικής αλυσίδας και, φυσικά, προετοιμασία του φακέλου αδειοδότησης και κατασκευής.

Τέλος, η **«Φάση 3»** αφορά την κατασκευή της μονάδας και την έναρξη λειτουργίας της.

Πόσο ρεαλιστική είναι η τεχνολογία των SMR

Αν οι διαδικασίες ξεκινούσαν αύριο, όπως λέει συνομιλητής μας, τότε η έγκριση της άδειας κατασκευής και η έναρξη της κατασκευής του πρώτου αντιδραστήρα θα ήταν εφικτές το νωρίτερο στις αρχές του 2034.

Σαν τεχνολογία τα SMR φαίνεται να έχουν πολλά πλεονεκτήματα αλλά βρίσκονται σε πιλοτικό στάδιο και καλούνται να υπερβούν μια σειρά από εμπόδια, όπως το να αποδείξουν ότι η μαζική παραγωγή μειώνει τα κόστη (οι μεγάλοι αντιδραστήρες είναι φθηνότεροι ανά MW), τα αυστηρά ρυθμιστικά πλαίσια που καθυστερούν τα projects και να αποκτήσουν ευκολότερη πρόσβαση στη χρηματοδότηση, καθώς πολλοί επενδυτές φοβούνται την επανάληψη των υπερβάσεων κόστους που έχουν παρατηρηθεί κατά την κατασκευή των συμβατικών πυρηνικών μονάδων.

Με άλλα λόγια, η χθεσινή κίνηση αποτελεί το πρώτο βήμα μιας μακράς διαδρομής, με τα σενάρια να τοποθετούν τη μαζική διάδοση των SMR μετά το 2040.

Σημειωτέον ότι η Ελλάδα συμμετέχει ήδη από πέρυσι ως παρατηρητής στην ευρωπαϊκή ομάδα των 14 χωρών που ζητούν έναν ισχυρότερο ρόλο των πυρηνικών στην ευρωπαϊκή στρατηγική («nuclear alliance members») και την οποία απαρτίζουν το Βέλγιο, η Βουλγαρία, η Κροατία, η Τσεχία, η Εσθονία, η Φινλανδία, η Γαλλία, η Ουγγαρία, η Ιταλία, η Ολλανδία, η Ρουμανία, η Σλοβενία, η Σλοβακία και η Σουηδία.

Σύσταση κυβερνητικής επιτροπής για τη μελέτη της εφαρμογής των SMR στη χώρα μας - Ο οδικός χάρτης για πυρηνικό σταθμό: από τη «Φάση 1» έως τη «Φάση 3» της κατασκευής και της έναρξης λειτουργίας

Πώς οι Έλληνες ξαναγράφουν τους κανόνες της κατανάλωσης

Γράφει η **Αλεξάνδρα Γκίτση**

Σε μια χώρα που έχει περάσει διαδοχικές κρίσεις την τελευταία δεκαπενταετία, η προσαρμογή των καταναλωτών στην καθημερινότητα έχει γίνει δεύτερη φύση. Κάτι που επιβεβαιώνει νέα έρευνα της Circana, που αποκαλύπτει μια κοινωνία που επαναπροσδιορίζει προτεραιότητες και αναπτύσσει νέες καταναλωτικές στρατηγικές για να αντιμετωπίσει το κόστος ζωής.

Σύμφωνα με τα ευρήματα της έρευνας για τη συμπεριφορά των ελληνικών νοικοκυριών, που παρουσιάστηκε τη Δευτέρα από τον διευθύντοντα σύμβουλο της Circana Hellas Παναγιώτη Μπορέτο σε εκδήλωση των Sales Excellence Awards, θεσμού με 14ετή παρουσία στην αγορά που διοργανώνεται από το Ινστιτούτο Πωλήσεων Ελλάδος και την Boussias Events, ένα σημαντικό μέρος της κοινωνίας βιώνει οικονομική πίεση, ενώ ένα άλλο τμήμα διατηρεί οικονομική άνεση.

Τα ευρήματα της έρευνας της Circana για τα νοικοκυριά - Πώς προσαρμόζονται στο αυξημένο κόστος ζωής, πού κάνουν... εκπτώσεις και περικοπές - Υγεία και τρόφιμα παραμένουν αδιαπραγμάτευτες προτεραιότητες

Με δύο «ταχύτητες»

Με βάση τα ευρήματα της έρευνας, ένα στα τέσσερα ελληνικά νοικοκυριά -ποσοστό 26%- δηλώνει ότι δυσκολεύεται συχνά ή αρκετά να καλύψει τα μηνιαία έξοδά του. Από αυτή την ομάδα, το 43% έχει χρησιμοποιήσει αποταμιεύσεις για να καλύψει καθημερινές ανάγκες, το 27% έχει ζητήσει οικονομική βοήθεια από συγγενείς ή φίλους και το 14% έχει δανειστεί χρήματα από το οικογενειακό ή κοινωνικό του περιβάλλον. Επιπλέον, ένα 7% έχει καταφύγει σε τραπεζικό δανεισμό για να αντιμετωπίσει έκτακτες ανάγκες.

Στον αντίποδα, περίπου το ένα τέταρτο των νοικοκυριών δηλώνει ότι διαχειρίζεται εύκολα τα οικονομικά του. Από αυτή την ομάδα, το 27% καταφέρνει να αποταμιεύει χρήματα, ενώ σχεδόν ένας στους πέντε δηλώνει ότι έχει βοηθήσει οικονομικά συγγενείς ή φίλους.

Για την πλειονότητα των καταναλωτών, η απάντηση στην αύξηση του κόστους ζωής είναι η αναπροσαρμογή της καθημερινότητας. Το 84% του δείγματος δηλώνει ότι έχει περιορίσει τις εξόδους σε εστιατόρια και καφέ, ενώ το ίδιο ποσοστό έχει μειώσει τις δαπάνες για ρούχα, παπούτσια και αξεσουάρ. Το 81% περιορίζει τις δαπάνες για δραστηριότητες ψυχαγωγίας και το 80% προσπαθεί να μειώσει την κατανάλωση ρεύματος. Παράλληλα, το 79% ταξιδεύει λιγότερο, το 74% κάνει λιγότερες ημέρες διακοπών το καλοκαίρι, το 70% έχει περιορίσει ή διακόψει τα δώρα, ενώ το 61% πραγματοποιεί λιγότερες μετακινήσεις με αυτοκίνητο προκειμένου να μειώσει τα έξοδά του.

Ποιες απολαύσεις δεν κόβονται

Ωστόσο, παρά την τάση περιορισμού δαπανών, υπάρχουν κατηγορίες που οι καταναλωτές θεωρούν «μη διαπραγματεύσιμες». Η υγεία αποτελεί την κύρια προτεραιότητα για το 84% των ερωτηθέντων, ενώ το 79% θεωρεί ότι η δαπάνη για τρόφιμα δεν μπορεί να μειωθεί. Αντίθετα, άλλες κατηγορίες θεωρούνται περισσότερο ευέλικτες. Το 82% δηλώνει ότι ο ρουχισμός είναι από τις πρώτες δαπάνες που περιορίζονται, το 80% θεωρεί την ψυχαγωγία εύκολα περικόψιμη, ενώ για το 88% η αγορά ηλεκτρονικών, κινητών τηλεφώνων ή οχημάτων μπορεί να αναβληθεί.

Η οικονομική πίεση επηρεάζει και τον τρόπο με τον οποίο οι καταναλωτές ψωνίζουν στα σουπερμάρκετ. Έξι στους δέκα δηλώνουν ότι αγοράζουν κυρίως προϊόντα που βρίσκονται σε προσφορά, ενώ το 57% περιορίζει τις αγορές μη αναγκαίων προϊόντων. Το 52% συγκρίνει συστηματικά τιμές και επιλέγει τη φθηνότερη μάρκα, ενώ το 43% στρέφεται περισσότερο σε προϊόντα ιδιωτικής ετικέτας. Παράλληλα, το 29% αγοράζει μικρότερες ποσότητες ή ψωνίζει λιγότερο συχνά, το 21% έχει σταματήσει εντελώς να αγοράζει ορισμένα προϊόντα και το 10% στρέφεται σε κατεψυγμένα προϊόντα αντί για φρέσκα.

Μην... πειράζετε την ψυχαγωγία μας

Παρά τους περιορισμούς, η ανάγκη για ψυχαγωγία παραμένει ισχυρή. Οι Έλληνες αφιερώνουν κατά μέσο όρο περίπου 5,9 ημέρες τον μήνα σε δραστηριότητες ψυχαγωγίας. Οι έξοδοι σε εστιατόρια ή ταβέρνες παραμένουν η πιο δημοφιλής επιλογή, με ποσοστό 60%, ενώ το 50% προτιμά καφέ ή μπαρ. Τα ταξίδια και οι εκδρομές επιλέγονται από το 46% των καταναλωτών, ποσοστό που είναι ίδιο με εκείνο όσων προτιμούν μορφές ψηφιακής ψυχαγωγίας. Πάντως, ποσοστό 58% έχει περιορίσει τις εξόδους για φαγητό, το 57% μείωσε ταξίδια και εκδρομές, το 43% περιόρισε τις επισκέψεις σε κινηματογράφους ή θέατρα και το 39% τις συναυλίες.

Ταυτόχρονα, η κατανάλωση μεταφέρεται όλο και περισσότερο στο σπίτι και στο ψηφιακό περιβάλλον. Σχεδόν όλοι οι καταναλωτές πραγματοποιούν online αγορές, ενώ περισσότεροι από τους μισούς δηλώνουν συστηματικοί χρήστες. Η χρήση υπηρεσιών delivery φαγητού αγγίζει το 91%, με το 67% να παραγγέλνει σε τακτική βάση. Παράλληλα, η αγορά καφέ εκτός σπιτιού παραμένει δημοφιλής, καθώς το 79% επιλέγει καφέ «on the go», ενώ το 59% παραγγέλνει καφέ για κατανάλωση στο σπίτι ή στον χώρο εργασίας.

Αναγκαίες οι βαθιές τομές στο Ασφαλιστικό

Γράφει
ο Κωνσταντίνος Δαυλός

Η συζήτηση για το μέλλον του συνταξιοδοτικού συστήματος στην Ελλάδα εξακολουθεί να παραμένει στην πρώτη γραμμή και μάλιστα λαμβάνει ακόμη μεγαλύτερη σημασία, καθώς δημογραφικές πιέσεις, οικονομικοί περιορισμοί και διαρθρωτικές αδυναμίες καθιστούν ολοένα πιο επιτακτική την ανάγκη για βαθύτερες μεταρρυθμίσεις. Σύμφωνα πλέον με όλους όσοι γνωρίζουν καλά την ασφαλιστική δυναμική της Ελλάδας, τα συμπεράσματα είναι τα εξής:

• Το σημερινό συνταξιοδοτικό μοντέλο δεν μπορεί να διασφαλίσει μακροπρόθεσμη βιωσιμότητα αν δεν υπάρξουν ουσιαστικές αλλαγές.

• Το σύστημα χρειάζεται εκ βάθρων μεταρρύθμιση και όχι απλώς επιμέρους διορθώσεις.

• Οι αποσπασματικές παρεμβάσεις μπορεί μεν να παρατείνουν τη λειτουργία του για κάποιο χρονικό διάστημα, αλλά δεν επαρκούν για να αντιμετωπίσουν τις βαθύτερες δομικές προκλήσεις.

Στα συμπεράσματα αυτά κατέληξε ένα νέο policy paper με τίτλο «Μεταρρύθμιση του συνταξιοδοτικού συστήματος 2.0: Οικοδόμηση ενός βιώσιμου συνταξιοδοτικού συστήματος για την Ελλάδα». Η μελέτη έγινε από το Ινστιτούτο Δημοσιονομικών και Οικονομικών Μελετών (ΙΔΟΜ) με την υποστήριξη της Ελληνικής Ένωσης Ταμείων Επαγγελματικής Ασφάλισης (ΕΛΕΤΕΑ).

Οι επιπλέον πυλώνες

Κεντρική πρόταση της μελέτης είναι η σταδιακή αποφόρτιση του αποκλειστικά διανεμητικού χαρακτήρα του συστήματος (δηλαδή του πρώτου πυλώνα) και η ενίσχυση των κεφαλαιοποιητικών πυλώνων, δηλαδή της επαγγελματικής και της ιδιωτικής ασφάλισης. Ένα πιο ισορροπημένο μοντέλο, όπου οι τρεις πυλώνες λειτουργούν συμπληρωματικά, θεωρείται ότι μπορεί να δημιουργήσει ένα σύστημα ανθεκτικό στον χρόνο, το οποίο δεν θα μεταφέρει δυσανάλογο βάρος στις επόμενες γενιές.

Ιδιαίτερη έμφαση δίνεται και στη σημασία της χρηματοοικονομικής εκπαίδευσης. Η ανάπτυξη κεφαλαιοποιητικών πυλώνων, σύμφωνα με τη μελέτη, προϋποθέτει πολίτες που μπορούν να λαμβάνουν ενημερωμένες αποφάσεις για τον μακροπρόθεσμο οικονομικό και συνταξιοδοτικό τους σχεδιασμό. Χωρίς επαρκή οικονομική γνώση, η αξιοποίηση των συμπληρωματικών μορφών ασφάλισης καθίσταται δυσκολότερη.

Τάσος Αβραντίνης: Κίνδυνος νέας δημοσιονομικής κρίσης

Όπως τονίζει ο πρόεδρος του ΙΔΟΜ Τάσος Αβραντίνης, το συνταξιοδοτικό σύστημα αντιμετωπίζει σοβαρά δομικά προβλήματα, καθώς πρόκειται για ένα σύστημα που παραμένει έντονα διανεμητικό, εκτός της λογικής που επικρατεί σήμερα σε πολλά σύγχρονα ασφαλιστικά μοντέλα. Παράλληλα, επισημαίνει ότι η οικονομική του βιωσιμότητα είναι σε μεγάλο βαθμό επίπλαστη, προειδοποιώντας ότι η άρνηση αντιμετώπισης των βαθύτερων προβλημάτων μπορεί να οδηγήσει σε νέα δημοσιονομική κρίση ακόμη και μέσα στην επόμενη δεκαετία.

Δρ. Χρήστος Νούνης; 11 τρισ. για την Ευρώπη

Από την πλευρά του, ο πρόεδρος της ΕΛΕΤΕΑ δρ. Χρήστος Νούνης αναδεικνύει τον ρόλο της επαγγελματικής ασφάλισης στη βελτίωση της συνταξιοδοτικής επάρκειας των πολιτών αλλά και στην ενίσχυση της οικονομικής ανάπτυξης. Ιδιαίτερη αναφορά γίνεται στην ευρωπαϊκή στρατηγική για την Ένωση Αποταμιεύσεων και Επενδύσεων, η οποία στοχεύει στην κινητοποίηση ιδιωτικών αποταμιεύσεων ύψους περίπου 11 τρισ. ευρώ, που σήμερα παραμένουν σε μεγάλο βαθμό ανενεργές ή κατευθύνονται εκτός Ευρώπης. Σύμφωνα με τον ίδιο, τα Ταμεία Επαγγελματικής Ασφάλισης μπορούν να διαδραματίσουν κεντρικό ρόλο στη διοχέτευση αυτών των κεφαλαίων σε επενδύσεις εντός της Ευρωπαϊκής Ένωσης, σε τομείς όπως η καινοτομία, η ψηφιακή και πράσινη μετάβαση και η ενίσχυση της βιομηχανίας.

Μιράντα Ξαφά: Υψηλότερη επιβάρυνση στην Ευρώπη

Η συγγραφέας της μελέτης και μέλος του διοικητικού συμβουλίου του ΙΔΟΜ Μιράντα Ξαφά στην ανάλυσή της έχει καταλήξει στο συμπέρασμα ότι, παρά τις αλλαγές που πραγματοποιήθηκαν την περίοδο των μνημονίων, απαιτείται μια νέα προσέγγιση.

Όπως εξηγεί, παρά τις σημαντικές περικοπές της προηγούμενης δεκαετίας, η Ελλάδα εξακολουθεί να συγκαταλέγεται στις τρεις ευρωπαϊκές χώρες με την υψηλότερη δημόσια δαπάνη για συντάξεις ως ποσοστό του ΑΕΠ, ενώ σχεδόν το μισό της δαπάνης καλύπτεται από τους φορολογούμενους.

Ταυτόχρονα, οι γεννήσεις έχουν μειωθεί στο μισό σε σχέση με την προ κρίσης περίοδο, γεγονός που επιβαρύνει ακόμη περισσότερο τη σχέση εργαζομένων προς συνταξιούχους.

Παρά τις όποιες προτάσεις κάνουν οι ειδικοί, τις τελικές αποφάσεις για την όποια μεταρρύθμιση θα τις λάβει η κυβέρνηση και σε αυτό το πλαίσιο η υφυπουργός Εργασίας και Κοινωνικής Ασφάλισης Άννα Ευθυμίου αποδέχεται τη σημασία ενός εφαρμόσιμου μεταρρυθμιστικού σχεδιασμού που να ανταποκρίνεται στις δημογραφικές και οικονομικές πιέσεις που αντιμετωπίζει η χώρα, τονίζοντας ότι είναι ευπρόσδεκτη η συμβολή της επιστημονικής κοινότητας και των θεσμικών φορέων στον δημόσιο διάλογο, γεγονός που είναι ιδιαίτερα σημαντικό όταν βασίζεται σε τεκμηριωμένες προτάσεις και μακροχρόνιο σχεδιασμό.

Γράφει
ο Κώστας Παπαγρηγόρης

Έκρηξη του ανταγωνισμού στη στεγαστική πίστη

Νέο γύρο έκρηξης του τραπεζικού ανταγωνισμού, προς όφελος των δανειοληπτών, πυροδοτεί η κίνηση της Alpha Bank να διαθέσει στην αγορά στεγαστικό δάνειο με σταθερό επιτόκιο 2% για τα τρία πρώτα χρόνια.

Κύκλοι της τράπεζας τονίζουν ότι «με τη νέα αυτή κίνηση, η Alpha Bank προσφέρει την πιο συμφέρουσα πρόταση στην αγορά, καθώς πέραν του προνομιακού επιτοκίου παρέχει και μία σειρά από επιπλέον ισχυρά πλεονεκτήματα, όπως μηδενική χρέωση εξέτασης αιτήματος και χρηματοδότηση έως 90% της αξίας του ακινήτου. Παράλληλα προσφέρει πλήρη ευελιξία μετά τη σταθερή περίοδο επιτοκίου, επιτρέποντας στους πελάτες να επιλέξουν μεταξύ σταθερού ή κυμαινόμενου επιτοκίου για όλη τη διάρκεια του δανείου, όταν ο ανταγωνισμός περιορίζεται αποκλειστικά σε κυμαινόμενο επιτόκιο μετά την αρχική περίοδο. Τέλος, η τράπεζα προσφέρει ελκυστικά επιτόκια και μετά τη λήξη της τριετούς αρχικής σταθερής διάρκειας του δανείου, με περιθώριο κυμαινομένου επιτοκίου στο Euribor τριμήνου από 1,80%.

45.000 νοικοκυριά πήραν στεγαστικό δάνειο το 2025

Σε συνδυασμό με την εκπεφρασμένη βούληση για επιθετικότερη πολιτική χορηγήσεων στεγαστικών δανείων στην τρέχουσα χρήση, οι διοικήσεις των τραπεζών αποφάσισαν τις τελευταίες εβδομάδες να ξεκινήσουν έναν κύκλο επιθετικών κινήσεων στο σκέλος των επιτοκίων. Η μία μετά την άλλη, οι τράπεζες προχωρούν σε μειώσεις, τόσο στα κυμαινόμενα όσο και στα σταθερά στεγαστικά δάνεια, σε μια προσπάθεια να προσελκύσουν νέους πελάτες «βάζοντας φωτιά» στον ανταγωνισμό.

Πρόκειται για ουσιαστικές μειώσεις στο κόστος του δανεισμού, οι οποίες ήδη αποτυπώνονται στα επίσημα στοιχεία της Τράπεζας της Ελλάδος. Τον Ιανουάριο, που είναι ο πιο πρόσφατος μήνας με διαθέσιμα δεδομένα, το μέσο επιτόκιο για το σύνολο των νέων στεγαστικών συμβάσεων διαμορφώθηκε στο 3,49%, ενώ το μέσο επιτόκιο των στεγαστικών δανείων με κυμαινόμενο επιτόκιο διαμορφώθηκε στο 3,41% από 3,44% τον προηγούμενο μήνα.

Σύμφωνα με τα στοιχεία που έχουν στη διάθεσή τους τα τραπεζικά επιτελεία για τη χρονιά που πέρασε, οι εκταμιεύσεις νέων στεγαστικών αυξήθηκαν το 2025 κατά 46,3% σε ετήσια βάση, σηματοδοτώντας την έναρξη ενός νέου ανοδικού κύκλου, μετά από σχεδόν δεκαπέντε χρόνια συνεχούς συρρίκνωσης. Συγκεκριμένα:

• 45.000 νοικοκυριά πήραν το 2025 νέο στεγαστικό δάνειο.

• Οι συνολικές εκταμιεύσεις ανήλθαν σε 2,649 δισ. ευρώ.

• Το 2024 είχαν δοθεί 26.832 δάνεια ύψους 1,810 δισ. ευρώ.

Αναμφίβολα, καθοριστικό ρόλο έπαιξε και το πρόγραμμα «Σπίτι μου ΙΙ», μέσω του οποίου εκταμιεύθηκαν 7.657 στεγαστικά δάνεια, συνολικού ύψους 831 εκατ. ευρώ. Οι ίδιες τραπεζικές πηγές προσθέτουν ότι «η κρατική επιδότηση και οι ευνοϊκότεροι όροι του συγκεκριμένου προγράμματος φαίνεται πως ξεκλείδωσαν την απόφαση αγοράς κατοικίας για χιλιάδες νέους και οικογένειες που μέχρι πρότινος έμεναν εκτός αγοράς».

Στα 3 δισ. τα στεγαστικά το 2026

Σε ό,τι αφορά τώρα το 2026, όλα τα στοιχεία που έχουν στη διάθεσή τους οι τράπεζες συνηγορούν ότι οι νέες εκταμιεύσεις στεγαστικών δανείων θα κινηθούν προς τα επίπεδα των 3 δισ. ευρώ, με τις χορηγήσεις των αμιγώς στεγαστικών δανείων να διαμορφώνονται στα επίπεδα των 2 δισ. ευρώ, ενώ αλλά 900 εκατ. ευρώ αναμένεται να είναι οι εκταμιεύσεις μέσω του προγράμματος «Σπίτι μου 2». Ήδη, ο διευθύνων σύμβουλος της Τράπεζας Πειραιώς Χρήστος Μεγάλου τόνισε την περασμένη εβδομάδα ότι η τράπεζα σχεδιάζει να ενισχύσει σημαντικά τη δραστηριότητά της στα στεγαστικά δάνεια, επισημαίνοντας ότι το 2025 καταγράφηκε ήδη αύξηση στα στεγαστικά δάνεια, με καθαρή πιστωτική επέκταση περίπου 100 εκατ. ευρώ, ενώ ο στόχος για το 2026 ανεβαίνει στα 300 εκατ. ευρώ, με περαιτέρω επιτάχυνση τα επόμενα χρόνια.

Οι αιτίες της ανάκαμψης

Σύμφωνα με τραπεζικές πηγές, τρεις είναι οι βασικοί παράγοντες που στηρίζουν την ανάκαμψη της στεγαστικής πίστης. Πρώτον, η χαλάρωση της νομισματικής πολιτικής στην Ευρωζώνη, που έχει σταθεροποιήσει σε χαμηλά επίπεδα το κόστος χρήματος, στην περίπτωση που εξελίξεις στη Μ. Ανατολή δεν διαταράξουν τα ισχύοντα δεδομένα.

Δεύτερον, η αυξημένη ζήτηση για αγορά κατοικίας, κυρίως από νεότερα νοικοκυριά που επιδιώκουν να αποκτήσουν πρώτη κατοικία σε συνδυασμό με την εκτόξευση των ενοικίων. Και τρίτον, η σημαντική βελτίωση της εικόνας των ελληνικών τραπεζών, μετά τις αλλεπάλληλες αναβαθμίσεις της πιστοληπτικής τους ικανότητας, γεγονός που τους επιτρέπει να δανείζονται φθηνότερα από τις διεθνείς αγορές.

Άπαντες στο τραπεζικό σύστημα διευκρινίζουν ότι η αγορά στεγαστικών δανείων ανακάμπτει με αργό αλλά σταθερό ρυθμό, καθώς το φαινόμενο που θέλει το μεγαλύτερο πλήθος αγοραπωλησιών να πραγματοποιείται με ίδια κεφάλαια και χωρίς τραπεζικό δανεισμό εξακολουθεί να είναι έντονο.

Την ίδια στιγμή, αποτρεπτικά στη λήψη στεγαστικών δανείων εξακολουθούν να λειτουργούν η χαμηλή προσφορά σε ακίνητα και οι υψηλές τιμές πώλησης. Οι τράπεζες πάντως εμφανίζονται έτοιμες να χρηματοδοτήσουν περισσότερα νοικοκυριά, καθώς διαθέτουν αυξημένη ρευστότητα και βελτιωμένη πρόσβαση στις αγορές.

Νέος κύκλος μειώσεων στα επιτόκια στεγαστικών δανείων - Οι τρεις λόγοι που στηρίζουν την ανάκαμψη της αγοράς κατοικίας

ΛΕΥΤΕΡΗΣ ΠΟΤΑΜΙΑΝΟΣ, ΠΡΟΕΔΡΟΣ ΤΗΣ ΠΟΣΜΑΣ, ΣΤΗΝ «POLITICAL»

«Λάθος η στόχευση στη μάχη της στέγης»

Γράφει η
Ρεγγίνα Σαβούρδου

Πώς οι πολεοδομικές και φορολογικές αλλαγές επηρεάζουν άμεσα τις αξίες ακινήτων - Αυστηρότεροι κανόνες στη βραχυχρόνια μίσθωση αλλάζουν το τοπίο

Με νέο χωροταξικό πλαίσιο, αυστηρότερους κανόνες στη βραχυχρόνια μίσθωση και την πλήρη ψηφιοποίηση του Κτηματολογίου, η κτηματαγορά μπαίνει σε φάση βαθιάς αναδιάρθρωσης.

Ο Λευτέρης Ποταμιάνος, πρόεδρος της Πανελλήνιας Ομοσπονδίας Συλλόγων Μεσιτών Αστικών Συμβάσεων (ΠΟΣΜΑΣ), υπενθυμίζει ότι κάθε αλλαγή σε όρους δόμησης, πολεοδομικά σχέδια, φορολογία και χρήση ακινήτων «γράφει» άμεσα στις αξίες και στις προσδοκίες, ειδικά σε μια ευαίσθητη αγορά όπως η ελληνική, όπου «ακόμη και ένα νομοσχέδιο στο στάδιο της διαβούλευσης μπορεί να φρενάρει ή να επιταχύνει κινήσεις». Οι αποφάσεις, αναφέρει, επηρεάζουν την αγορά «ακόμη και στο άκουσμα», πριν καν εφαρμοστούν. Την τελευταία τριετία, η βραχυχρόνια μίσθωση έχει γίνει το επίκεντρο διαδοχικών παρεμβάσεων, από κανόνες ασφαλείας και αποκλεισμό ακατάλληλων χώρων μέχρι αυστηρούς περιορισμούς σε συγκεκριμένες περιοχές. Ιδιαίτερα κρίσιμη θεωρεί ο κ. Ποταμιάνος τη ρύθμιση με βάση την οποία, σε ζώνες με όρια, ένα ακίνητο που μεταβιβάζεται χάνει αυτομάτως με τον νέο ιδιοκτήτη το δικαίωμα επανένταξης στη βραχυχρόνια μίσθωση.

«Αν αγοράζω ένα ακίνητο που σήμερα αποδίδει συγκεκριμένο εισόδημα μέσω βραχυχρόνιας και αύριο δεν μπορώ να το εντάξω, η αξία του δεν μπορεί να είναι η ίδια», σημειώνει. Παράλληλα, επιμένει ότι ο αντίκτυπος της βραχυχρόνιας μίσθωσης στη στεγαστική κρίση είναι τελικά τόσο μικρός που δεν αντανακλά στο μέγεθος του προβλήματος.

«Λύση ο συνδυασμός τεχνολογίας και παραδοσιακού επαγγελματισμού»

«Όλες οι αλλαγές, όλες οι τροποποιήσεις, ακόμη και μόνο στο επίπεδο της εξαγγελίας, επηρεάζουν την αγορά», λέει, επισημαίνοντας ότι ζούμε σε εποχή ψηφιακής πληροφόρησης και μεγάλης μεταβλητότητας, όπου οι αποφάσεις γίνονται γρήγορα αισθητές.

Στο μέτωπο της τεχνολογίας, ο πρόεδρος της ΠΟΣΜΑΣ θεωρεί ότι η ψηφιοποίηση, τα νέα εργαλεία και ακόμη και η Τεχνητή Νοημοσύνη μπορούν να λειτουργήσουν υποστηρικτικά για τον μεσίτη, υπό τον βασικό όρο να μη μετατρέπονται σε εργαλεία που παράγουν «παράπλευρες απώλειες» και υποκαθιστούν πλήρως την ανθρώπινη παρουσία. «Η πώληση ή η μίσθωση ενός σπιτιού είναι πράξη που εμπεριέχει διαπροσωπική επαφή. Δεν μπορεί και δεν πρέπει να εξαφανιστεί. Η λύση είναι ο συνδυασμός τεχνολογίας και παραδοσιακού επαγγελματισμού», τονίζει, περιγράφοντας τον μεσίτη του αύριο ως «ψηφιακά καταρτισμένο, αλλά απολύτως παρόντα στην πράξη».

Εκεί όμως που ανεβάζει τους τόνους είναι στη συζήτηση για τη στεγαστική κρίση. Περιγράφει μια πραγματικότητα όπου, για τον μέσο εργαζόμενο, πάνω από το 50% του μηνιαίου εισοδήματος κατευθύνεται στο ενοίκιο. «Από αυτό το σημείο και μετά, μιλάμε καθαρά για στεγαστική κρίση», υπογραμμίζει, προειδοποιώντας ότι «σε συγκεκριμένες κατηγορίες ανθρώπων τα ενοίκια πλέον δεν μπορούν να πληρωθούν εύκολα» και ότι χρειάζεται φρένο «για να μη δούμε κοινωνική έκρηξη».

«Η αγορά κατοικίας κινείται κυρίως από Έλληνες ιδιώτες»

Παράλληλα, αναγνωρίζει ότι έγιναν προσπάθειες αντιμετώπισης, αλλά κρίνει πως πολλές παρεμβάσεις είναι αποσπασματικές, μη στοχευμένες και σε ορισμένες περιπτώσεις επιδεινώνουν το πρόβλημα αντί να το λύνουν. Χαρακτηριστικό παράδειγμα θεωρεί τους περιορισμούς στη βραχυχρόνια μίσθωση σε τμήματα της Αθήνας και της Θεσσαλονίκης, όπου, όπως αναφέρει, «δεν είδαμε πτώση ενοικίων που να επιβεβαιώνει ότι εκεί βρισκόταν η ρίζα του κακού».

Στο ίδιο πλαίσιο βάζει και την Golden Visa, η οποία θεωρεί ότι πολιτικά δαιμονοποιήθηκε. Επιμένει ότι η στεγαστική κρίση «είναι κατά βάση απόρροια της χρηματοπιστωτικής κρίσης και της μακρόχρονης έλλειψης νέας, προσιτής κατοικίας» και όχι αποτέλεσμα ενός μόνο μέτρου. Υποστηρίζει ότι μόνο μικρό μέρος των ακινήτων που αγοράστηκαν μέσω του προγράμματος οδηγήθηκε σε βραχυχρόνια μίσθωση, ενώ μεγάλο ποσοστό τους είτε κατέληξε σε μακροχρόνιες μισθώσεις είτε σε αλλαγές χρήσης επαγγελματικών χώρων σε κατοικίες, αυξάνοντας την προσφορά. Την πρόσφατη αυστηροποίηση του πλαισίου τη χαρακτηρίζει μεν σωστή σε επίπεδο στόχευσης, επισημαίνει όμως ότι έκοψε σημαντικό όγκο ξένων κεφαλαίων από την αγορά χωρίς να έχει αποφέρει χειροπιαστή αποκλιμάκωση στις τιμές. Παρά τις συχνές αναφορές στην «εισβολή» ξένων επενδυτών, ο Λευτέρης Ποταμιάνος επιμένει ότι η καθημερινή αγορά κατοικίας κινείται κυρίως από Έλληνες ιδιώτες. Τα περισσότερα μεσιτικά γραφεία, λέει, δουλεύουν συντριπτικά με εγχώριους αγοραστές και ενοικιαστές, ενώ η μεγάλη «έκρηξη» ξένων κεφαλαίων αφορά συγκεκριμένα μεγάλα τουριστικά ή αναπτυξιακά projects, όχι το μέσο διαμέρισμα της γειτονιάς.

Tessera Multimedia AE

Τριάντα χρόνια εμπειρίας στον σχεδιασμό και την υλοποίηση ψηφιακών εφαρμογών

Γράφει
ο Γιώργος Κατσιάνης

Μετρημένες στα δάχτυλα του ενός χεριού ήταν οι ελληνικές εταιρείες πληροφορικής που λειτουργούσαν στη χώρα μας πριν από 30 χρόνια. Μία από αυτές είναι η Tessera Multimedia AE με έδρα τη Θεσσαλονίκη. Πρόκειται για μια εταιρεία που έχει ως αντικείμενο τον σχεδιασμό και την υλοποίηση διαδικτυακών και mobile εφαρμογών (Android και iOS), όπως επίσης και ολοκληρωμένων custom λύσεων που καλύπτουν σύνθετες επιχειρησιακές ανάγκες. Η Tessera αναπτύσσει ιστοσελίδες για ιδιωτικές επιχειρήσεις, εκπαιδευτικά ιδρύματα, δήμους και επιμελητήρια. Παράλληλα, δημιουργεί e-shops B2B και B2C, δίνοντας έμφαση στη διασύνδεση και τον συγχρονισμό με ERP, καθώς και στην άντληση δεδομένων μέσω της διασύνδεσης προγραμματισμού εφαρμογών (API).

Κομβικό στοιχείο της λειτουργίας της εταιρείας είναι η προσήλωσή της στη μεθοδικότητα και στα διεθνή πρότυπα. Η Tessera είναι πιστοποιημένη κατά ISO 9001:2015 (Διαχείριση Ποιότητας), ISO 14001:2015 (Περιβαλλοντική Διαχείριση) και ISO 27001:2022 (Διαχείριση Ασφάλειας Πληροφοριών), με πεδίο εφαρμογής τον σχεδιασμό, τη μελέτη, την ανάπτυξη και την εγκατάσταση/υλοποίηση εφαρμογών λογισμικού.

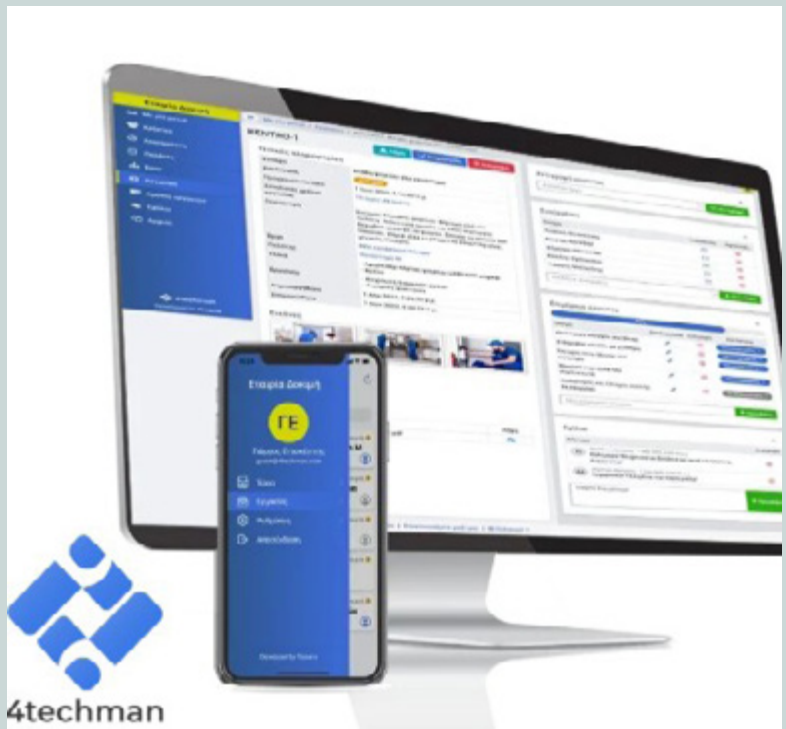

tessera multimedia

Η εταιρεία αναπτύσσει ιστοσελίδες για ιδιωτικές επιχειρήσεις, εκπαιδευτικά ιδρύματα, δήμους και επιμελητήρια, ενώ κομβικό στοιχείο της λειτουργίας της είναι η προσήλωσή της στη μεθοδικότητα και τα διεθνή πρότυπα

Οι εξειδικευμένες εφαρμογές

Στο πεδίο των εξειδικευμένων εφαρμογών, η Tessera έχει υλοποιήσει λύσεις όπως είναι:

- Το 4techman (διαχείριση έργων/εργασιών, ανάθεση εργασιών, καταγραφή ωρών, ανταλλαγή αρχείων, φωτογραφίες/υπογραφές και αναφορές).
- Το 4control (real-time παρακολούθηση επαγγελματικών ψυγείων με συνεχή καταγραφή, αυτοματοποιημένες ειδοποιήσεις και εξαγωγή δεδομένων, με εγκαταστάσεις σε μεγάλες αλυσίδες στην Ελλάδα, την Ιταλία και την Κύπρο).
- Το 4myCity, μια πλατφόρμα διαχείρισης αιτημάτων πολιτών με εγκαταστάσεις σε δήμους.

Ωστόσο, ιδιαίτερη θέση κατέχουν και οι λύσεις ψηφιακής υγείας.

- Περίοπτη θέση έχει η εφαρμογή forDiabetes που αφορά την αυτοδιαχείριση του διαβήτη, με web/mobile apps και cloud υπηρεσία. Η πρωτοποριακή εφαρμογή έχει ξεπεράσει τις 100.000 λήψεις και χρησιμοποιείται σε περίπου 200 χώρες.
- Εξίσου σημαντική είναι και mobile εφαρμογή forMyHeart που απευθύνεται σε καρδιαγγειακούς ασθενείς, με δυνατότητες απομακρυσμένης παρακολούθησης και διασύνδεση με smartwatch και εκτάκτου ανάγκης (sos) λειτουργίες. Η εταιρεία, επιπλέον, αναπτύσσει λύσεις που αξιοποιούν την Τεχνητή Νοημοσύνη (AI), όπως ψηφιακούς βοηθούς και αυτοματοποίηση διαδικασιών, με στόχο τη γρήγορη εξυπηρέτηση, τη βελτίωση της παραγωγικότητας και την αξιοποίηση της γνώσης από εταιρικά δεδομένα.

Πελάτες και έργα

Σημαντικότεροι πελάτες της Tessera είναι ο ΟΑΣΑ, οι εταιρείες Carrier, Fibran, ΜΕΒΓΑΛ, OTS, AS Hellas, το CITY College, ο Φαρμακευτικός Σύλλογος Θεσσαλονίκης, η Εθνική Σχολή Δικαστών και ο Δήμος Καλαμαριάς.

Επιπλέον, η Tessera συμμετέχει ενεργά σε ερευνητικά έργα, όπως είναι τα έργα της δράσης «Ερευνώ - Καινοτομώ» με ακρωνύμια SmartShift και DiabForeAI, ενισχύοντας τη σύνδεση της παραγωγής λογισμικού με την καινοτομία, τα δεδομένα και τις τεχνολογίες Τεχνητής Νοημοσύνης.

Οικονομικά στοιχεία και προσωπικό

Τα τελευταία χρόνια, η εταιρεία καταγράφει θετική πορεία ως προς τα οικονομικά της μεγέθη. Ειδικότερα, το 2024, ο καθαρός κύκλος εργασιών έφτασε τα 542.168 ευρώ, αυξημένος κατά 6% σε σχέση με το 2023 (513.277 ευρώ). Επιπλέον, έχει μηδενικές δανειακές υποχρεώσεις ενώ το ταμειακό της διαθέσιμο ανέρχεται σε 266.578 ευρώ.

Η ομάδα της Tessera απαρτίζεται από 14 έμπειρα στελέχη που διαθέτουν τεχνογνωσία σε έργα που απαιτούν αξιοπιστία, ασφάλεια και διαλειτουργικότητα.

«Στην Tessera πιστεύουμε ότι κάθε έργο είναι μια σχέση εμπιστοσύνης, όχι απλώς ένα ακόμη παραδοτέο. Θέλουμε να βλέπουμε την ικανοποίηση του πελάτη όσο υλοποιούμε τη λύση και να νιώθουμε τον ενθουσιασμό του τη στιγμή της παράδοσης. Θέλουμε, όταν κλείνει ένα project, να μπορούμε να τον κοιτάμε στα μάτια, γιατί ξέρουμε ότι τηρήσαμε τον λόγο μας, σεβαστήκαμε τη συμφωνία και σταθήκαμε δίπλα στην ομάδα του μέχρι να "δουλεύει σωστά" στην πράξη. Και δεν τελειώνουμε εκεί: έχουμε χρέος να υποστηρίξουμε τη λύση στον χρόνο. Γι' αυτό επενδύουμε σε ανθρώπους, διαδικασίες και διεθνή πρότυπα ποιότητας και ασφάλειας, ώστε η προσήλωσή μας στην ποιότητα να φαίνεται σε κάθε λεπτομέρεια και να αναγνωρίζεται από τους πελάτες μας», δήλωσε στην «Political» ο συνιδρυτής και γενικός διευθυντής της εταιρείας Βασίλης Εφόπουλος.

Το νέο πλαίσιο για τα ηλεκτρικά πλοία και την ηλεκτροδότηση λιμένων

Γράφει ο
Γιώργος Σ. Σκορδίλης

Ένα νέο κανονιστικό πλαίσιο για την ηλεκτροδότηση πλοίων από τη στεριά, τη φόρτιση ηλεκτρικών πλοίων και την πιστοποίηση υβριδικών και πλήρως ηλεκτρικών σκαφών θεσπίζει το Προεδρικό Διάταγμα 3/2026, το οποίο δημοσιεύθηκε στο ΦΕΚ Α' 15 της 4ης Φεβρουαρίου.

Με το εν λόγω Π. Διάταγμα τίθεται σε εφαρμογή κανονισμός που καθορίζει τους όρους ασφαλούς ηλεκτροδότησης και ηλεκτρικής φόρτισης πλοίων, καθώς και το πλαίσιο ελέγχου και πιστοποίησης των ηλεκτρικών και υβριδικών πλοίων που δραστηριοποιούνται σε ελληνικούς λιμένες ή αποπλέουν από αυτούς.

Το Προεδρικό Διάταγμα 3/2026 θεσπίζει για πρώτη φορά τους κανόνες για την ενεργειακή μετάβαση της ναυτιλίας με τη φόρτιση σκαφών στα ελληνικά λιμάνια

Η νέα ρύθμιση αφορά τόσο τα πλοία όσο και τις λιμενικές εγκαταστάσεις που θα παρέχουν ηλεκτρική ενέργεια. Για πρώτη φορά θεσπίζονται κανόνες για την τροφοδοσία πλοίων με ηλεκτρική ενέργεια από εγκαταστάσεις της ξηράς ή από υπεράκτιες ενεργειακές εγκαταστάσεις, μια πρακτική γνωστή διεθνώς ως shore power ή cold ironing.

Η πρακτική αυτή επιτρέπει σε ένα πλοίο που βρίσκεται στο λιμάνι να καλύπτει τις ενεργειακές του ανάγκες χωρίς να λειτουργούν οι βοηθητικές του μηχανές, μειώνοντας έτσι τις εκπομπές αερίων ρύπων, την κατανάλωση καυσίμων και την ηχορύπανση στις λιμενικές περιοχές. Παράλληλα, το διάταγμα καθορίζει τις τεχνικές προδιαγραφές των εγκαταστάσεων ηλεκτροδότησης και ηλεκτροφόρτισης πλοίων, καθώς και τις διαδικασίες ασφαλούς διασύνδεσης πλοίου και λιμενικής υποδομής.

Έλεγχος και πιστοποίηση ηλεκτρικών και υβριδικών πλοίων

Στο ίδιο πλαίσιο καθορίζονται για πρώτη φορά στην ελληνική νομοθεσία οι βασικοί ορισμοί για τα πλοία νέας τεχνολογίας. Ως ηλεκτρικό πλοίο χαρακτηρίζεται το πλοίο του οποίου οι ενεργειακές ανάγκες καλύπτονται πλήρως από συστήματα αποθήκευσης ηλεκτρικής ενέργειας ή άλλες τεχνολογίες μηδενικών εκπομπών, ενώ ως υβριδικό ορίζεται το πλοίο που διαθέτει τόσο ηλεκτρική πηγή ενέργειας όσο και δυνατότητα χρήσης συμβατικών ή εναλλακτικών καυσίμων για την πρόωσή του.

Το ΠΔ προβλέπει συγκεκριμένες τεχνικές απαιτήσεις για τα συστήματα αποθήκευσης ενέργειας, τις εγκαταστάσεις μπαταριών, τα συστήματα ψύξης και εξαερισμού, καθώς και για την πυρασφάλεια και τη λειτουργία των συστημάτων διαχείρισης μπαταριών, με στόχο την ασφαλή λειτουργία των νέων τεχνολογιών πρόωσης.

Παράλληλα εισάγεται νέα διοικητική διαδικασία ελέγχου με τίτλο «Έλεγχος και πιστοποίηση ηλεκτρικών και υβριδικών πλοίων». Οι σχετικές επιθεωρήσεις θα πραγματοποιούνται από τον Κλάδο Ελέγχου Πλοίων του υπουργείου Ναυτιλίας, τις λιμενικές αρχές, καθώς και από αναγνωρισμένους οργανισμούς και εξουσιοδοτημένους φορείς πιστοποίησης. Οι έλεγχοι θα αφορούν τόσο την εγκατάσταση και λειτουργία των ενεργειακών συστημάτων στα πλοία όσο και τη συμμόρφωση των εγκαταστάσεων ηλεκτροδότησης που λειτουργούν στους λιμένες.

Υποχρεωτική η δημιουργία ενεργειακών υποδομών

Το νέο πλαίσιο επηρεάζει άμεσα και τους οργανισμούς λιμένων. Οι φορείς διοίκησης και εκμετάλλευσης λιμένων καλούνται να καθορίσουν τις περιοχές όπου θα λειτουργούν εγκαταστάσεις ηλεκτροδότησης ή ηλεκτροφόρτισης πλοίων, σε συνεργασία με τις λιμενικές αρχές, λαμβάνοντας υπόψη τις τοπικές συνθήκες και τις απαιτήσεις ασφάλειας.

Επιπλέον, κάθε λιμενική εγκατάσταση που παρέχει ηλεκτρική ενέργεια σε πλοία οφείλει να διαθέτει ειδικό εγχειρίδιο λειτουργίας, στο οποίο θα περιγράφονται οι διαδικασίες σύνδεσης πλοίου και εγκατάστασης, τα πρωτόκολλα ασφαλείας και οι διαδικασίες αντιμετώπισης έκτακτων περιστατικών.

Η θέσπιση του κανονισμού εντάσσεται στο ευρύτερο πλαίσιο της ευρωπαϊκής πολιτικής για τη μείωση των εκπομπών στις μεταφορές και την ανάπτυξη υποδομών εναλλακτικών καυσίμων. Το ΠΔ βασίζεται στους ευρωπαϊκούς κανονισμούς για τις υποδομές εναλλακτικών καυσίμων και για τη χρήση καυσίμων χαμηλών εκπομπών στη ναυτιλία, οι οποίοι προβλέπουν την ανάπτυξη εγκαταστάσεων ηλεκτροδότησης σε μεγάλα ευρωπαϊκά λιμάνια και την προώθηση τεχνολογιών μηδενικών εκπομπών στις θαλάσσιες μεταφορές.

Με την υιοθέτηση του νέου πλαισίου δημιουργούνται οι θεσμικές προϋποθέσεις για την ανάπτυξη ηλεκτρικών ή υβριδικών πλοίων μικρών αποστάσεων και για την εγκατάσταση ενεργειακών υποδομών στα ελληνικά λιμάνια, εξέλιξη που συνδέεται άμεσα με τη σταδιακή ενεργειακή μετάβαση της ναυτιλίας και των λιμενικών δραστηριοτήτων.

Στα ύψη η συμμετοχή των επενδυτών στο ΧΑ

Γράφει ο
Γιώργος Κατικάς

Σε επίπεδα-ρεκόρ έχει ανέλθει η συμμετοχή των επενδυτών στο Ελληνικό Χρηματιστήριο τους τελευταίους μήνες, σύμφωνα με τα επίσημα στοιχεία της ΕΧΑΕ. Μάλιστα, αυτή η εξέλιξη, σε συνδυασμό με τις εισροές Ελλήνων επενδυτών τον Φεβρουάριο και τις μεγάλες εισροές στα αμοιβαία κεφάλαια, δείχνει πως οι εγχώριοι επενδυτές επιστρέφουν έπειτα από πολλά χρόνια απουσίας στο χρηματιστήριο. Ωστόσο, η πρόσφατη πορεία της αγοράς λόγω του πολέμου στο Ιράν πιθανότατα έχει απογοητεύσει πολλούς που τοποθετήθηκαν στις προηγούμενες συνεδριάσεις. Η πορεία των μετοχών ήταν πτωτική το τελευταίο διάστημα, ενώ η μεταβλητότητα έχει αυξηθεί. Οι αγορές έχουν γίνει ασανσέρ και παρακολουθούν τις εξελίξεις γύρω από τον πόλεμο στο Ιράν και την πορεία των τιμών του πετρελαίου. Ο Μάρτιος μέχρι σήμερα είναι πτωτικός παρά τη χθεσινή ισχυρή άνοδο. Έτσι, δεν αποκλείεται κάποιοι από τους επενδυτές που τοποθετήθηκαν τελευταία να καταγράφουν υποαξίες.

Σύμφωνα με τα επίσημα στοιχεία της ΕΧΑΕ, οι εγχώριοι επενδυτές δείχνουν να επιστρέφουν στο χρηματιστήριο έπειτα από πολλά χρόνια απουσίας

Το ρεκόρ του Φεβρουαρίου

Σύμφωνα με τα επίσημα στοιχεία της ΕΧΑΕ, οι ενεργοί επενδυτές αυξήθηκαν στις 34.658 τον Φεβρουάριο, με τους Έλληνες να καταγράφουν σημαντική αύξηση και να έχουν τη μερίδα του λέοντος. Σημειώνεται πως, σύμφωνα με το Ελληνικό Χρηματιστήριο, ενεργός επενδυτής θεωρείται αυτός που μέσα σε έναν μήνα έχει κάνει τουλάχιστον μία κίνηση αγοράς ή πώλησης μετοχών. Πρόκειται για τα υψηλότερα επίπεδα των τελευταίων ετών. Προφανώς και η επικείμενη αναβάθμιση του ΧΑ σε ανεπτυγμένη αγορά έχει αυξήσει το ενδιαφέρον των επενδυτών.

Υπενθυμίζεται πως και ο Ιανουάριος είχε δείξει επίσης σημαντική αύξηση και είχε ξεπεράσει τις 33.000 επενδυτές. Οι Έλληνες επενδυτές πραγματοποίησαν εισροές κεφαλαίων ύψους 95 εκατ. ευρώ τον Φεβρουάριο, δηλαδή την ώρα που η αγορά είχε γράψει υψηλό 16 και πλέον ετών και πραγματοποιούσε μια μικρή διόρθωση έως 5% από τα υψηλά της. Οι περισσότερες εισροές ήταν από ιδιώτες επενδυτές, δηλαδή από επενδυτές που τοποθετούνται απευθείας στις μετοχές. Ωστόσο, λόγω της μείωσης των επιτοκίων καταθέσεων οι επενδυτές τοποθετούνται εδώ και αρκετούς μήνες στο ΧΑ μέσω αμοιβαίων κεφαλαίων και προϊόντων των τραπεζών, προκειμένου να έχουν μια καλύτερη απόδοση στα χρήματά τους, αλλά και με μεγαλύτερο ρίσκο.

Μόνο στους πρώτους δύο μήνες του 2026 παρατηρήθηκαν εισροές σε μετοχικά αμοιβαία κεφάλαια 130,7 εκατ. ευρώ και άλλα 142,8 εκατ. ευρώ έβαλαν οι επενδυτές σε μεικτά αμοιβαία κεφάλαια. Και το 2025 ήταν χρονιά εισροών, με τους επενδυτές να τοποθετούν κεφάλαια ύψους 237 εκατ. ευρώ στα μετοχικά αμοιβαία κεφάλαια και 483 εκατ. ευρώ σε μεικτά αμοιβαία κεφάλαια.

Εκροές στα αμοιβαία λόγω του πολέμου

Η πρόσφατη πτώση της αγοράς πάντως οδήγησε σε μεγάλες εκροές. Την περασμένη εβδομάδα υπήρξαν ρευστοποιήσεις μεριδίων ύψους 47,8 εκατ. ευρώ από μετοχικά αμοιβαία κεφάλαια και 17,4 εκατ. ευρώ από μεικτά αμοιβαία κεφάλαια.

Το χρηματιστήριο έχει αποκτήσει μεγάλη μεταβλητότητα και οι ειδήσεις που βγαίνουν καθημερινά από το μέτωπο του πολέμου επηρεάζουν την πορεία του. Η εβδομάδα ξεκίνησε με μεγάλη άνοδο των τιμών του πετρελαίου και πιέσεις στις μετοχές, αλλά χθες μετά και τις δηλώσεις του Αμερικανού προέδρου Ντόναλντ Τραμπ πως ο πόλεμος θα τελειώσει σύντομα, υποχώρησε σημαντικά. Έτσι, οι μετοχές πήραν ανάσες.

Αντίδραση λόγω πτώσης του πετρελαίου

Ο Γενικός Δείκτης χθες ανέκαμψε ακολουθώντας την άνοδο των αγορών του εξωτερικού. Συγκεκριμένα, ενισχύθηκε 3,62% και έκλεισε στις 2.178,76 μονάδες, με τις τράπεζες να πρωταγωνιστούν στην αντίδραση και να καταγράφουν ισχυρή άνοδο 5,90% σε επίπεδο δείκτη. Αναλυτές εκτιμούν πως η μεταβλητότητα θα διατηρηθεί υψηλή και πως χρειάζονται προσεκτικές κινήσεις, καθώς ο πόλεμος δεν έχει τελειώσει ακόμη και οι ανησυχίες παραμένουν.

Καλύπτουμε κάθε σας ανάκγη!

Άμεση και οριστική λύση με άριστο αισθητικά αποτέλεσμα.

Η πρωτοποριακή τεχνική προσθετικής μαλλιών απευθύνεται σε άντρες και γυναίκες που έχουν να αντιμετωπίσουν την απότομη ή σταδιακή απώλεια των μαλλιών δίχως να χρειαστεί να υποβληθούν σε οποιαδήποτε χειρουργική επέμβαση.

wigipedia
by BERGMANN KORD

- **Χαλάνδρι**: Λεωφ. Κηφισίας 348, Τ.Κ.: 152 33, Τ.: 210 68 28 888
- **Νέα Σμύρνη:** Λεωφ Συγγρού 203, Τ.Κ.: 171 21, Τ.: 210 93 11 111

ΧΑΛΑΝΔΡΙ ΝΕΑ ΣΜΥΡΝΗ ΘΕΣΣΑΛΟΝΙΚΗ ΠΑΤΡΑ ΛΑΡΙΣΑ ΗΡΑΚΛΕΙΟ

Πρώην ευρωβουλευτής της ΝΔ, ψυχίατρος

Μαζί και ανεξάρτητοι

του Στέλιου Κυμπουρόπουλου

Υπάρχουν στιγμές που η Ιστορία δεν σε ρωτά απλώς τι πιστεύεις. Σε ρωτά ποιος θέλεις να είσαι. Ο πόλεμος στο Ιράν είναι μια τέτοια στιγμή για την Ευρώπη. Γιατί μέσα σε αυτή τη νέα αστάθεια η Ευρωπαϊκή Ένωση καλείται να αποδείξει αν θα συνεχίσει να κινείται ως παρατηρητής των αποφάσεων άλλων ή αν θα σταθεί ως πολιτική δύναμη με δική της βούληση, δική της κρίση και δικό της συμφέρον. Η Ευρώπη δεν χρειάζεται ούτε απομόνωση ούτε εξάρτηση. Χρειάζεται στρατηγική αυτοπεποίθηση.

Αυτό είναι το πραγματικό νόημα του «μαζί και ανεξάρτητοι». Μαζί, γιατί κανένα κράτος δεν μπορεί μόνο του να απαντήσει επαρκώς στις σύγχρονες απειλές. Ανεξάρτητοι, γιατί η Ευρώπη δεν μπορεί να λειτουργεί ως προέκταση τρίτων δυνάμεων, ούτε να περιμένει πάντα κάποιο άλλο κέντρο να αποφασίσει για εκείνη. Η στρατηγική αυτονομία είναι πολιτική ενηλικίωση. Είναι η ικανότητα να συνεργάζεσαι χωρίς να χάνεις τον εαυτό σου.

Η Κύπρος έγινε μέσα σε αυτή την κρίση το πιο καθαρό παράδειγμα αυτής της ανάγκης. Μετά το πλήγμα από ιρανικής κατασκευής drone στη βρετανική βάση του Ακρωτηρίου, η Ανατολική Μεσόγειος έπαψε να είναι μια μακρινή γεωγραφία εξελίξεων και έγινε ζώνη άμεσης ευρωπαϊκής ανησυχίας. Τότε φάνηκε και η ουσία της ελληνικής στάσης. Η Ελλάδα δεν περίμενε να δει τι θα πράξουν όλοι οι άλλοι. Κινήθηκε από πολύ νωρίς, αποστέλλοντας δύο φρεγάτες και τέσσερα F-16, ενώ ο Κυριάκος Μητσοτάκης δήλωσε ότι η ασφάλεια της Κύπρου τέθηκε από την αρχή της κρίσης ως «κορυφαία εθνική προτεραιότητα» και ότι οι ελληνικές Ένοπλες Δυνάμεις έκαναν «το πρώτο βήμα».

Και ακριβώς εκεί αποκαλύπτεται η μοναδικότητα της Ευρωπαϊκής Ένωσης. Πρώτα ενεργοποιήθηκε το εθνικό αντανακλαστικό της Ελλάδας. Έπειτα ενεργοποιήθηκε το ευρωπαϊκό βάθος. Η Γαλλία έσπευσε με πρόσθετα αμυντικά μέσα, ενώ η έμπρακτη αλληλεγγύη προς τη Λευκωσία ακολουθήθηκε και από άλλες ευρωπαϊκές χώρες, μεταξύ αυτών η Ιταλία και η Ισπανία. Αυτό είναι και το ευρωπαϊκό κεκτημένο, αφού τα κράτη-μέλη δεν χάνουν τη φωνή τους μέσα στην Ένωση, αλλά την ενισχύουν.

Σε αυτό το σημείο αξίζει να σταθεί κανείς στην Ισπανία. Η Μαδρίτη, για εθνικούς της λόγους, αρνήθηκε να επιτρέψει τη χρήση των κοινών βάσεων από τις Ηνωμένες Πολιτείες για επιχειρήσεις που συνδέονταν με τα πλήγματα στο Ιράν και διακήρυξε ότι δεν θα γίνει «υποτελής» κανενός. Αυτή η στάση, όμως, δεν ήταν αποχώρηση από την ευρωπαϊκή ευθύνη. Το αντίθετο. Η Ισπανία είπε όχι στην αυτόματη ευθυγράμμιση με τις αμερικανικές επιλογές, αλλά ήταν παρούσα όταν επρόκειτο για την ευρωπαϊκή ασφάλεια και την προστασία της Κύπρου. Ακριβώς αυτό σημαίνει στρατηγική αυτοπεποίθηση. Όχι τυφλή συμμόρφωση, αλλά κοινή ευρωπαϊκή στάση όταν διακυβεύεται η ασφάλεια της ίδιας της Ευρώπης.

Έτσι πρέπει να είναι η Ευρώπη. Μια δύναμη ειρήνης, αλλά όχι αδύναμη. Μια δύναμη αρχών, αλλά όχι αφελής. Μια Ένωση που δεν θα ακολουθεί πάντοτε τις εξελίξεις λαχανιασμένη, αλλά θα διαμορφώνει η ίδια τους όρους της παρουσίας της στον κόσμο. Γιατί στο τέλος το πραγματικό δίλημμα δεν είναι αν θα είμαστε αρεστοί στους ισχυρούς. Είναι αν θα είμαστε χρήσιμοι στους λαούς μας. Και η απάντηση για μια Ευρώπη που σέβεται τον εαυτό της μπορεί να είναι μόνο μία: μαζί και ανεξάρτητοι.

Βραβευμένη εκπαιδευτικός, δημοσιογράφος

Bullying στο σχολείο: Όταν ο εκφοβισμός στρέφεται εναντίον των εκπαιδευτικών

της Τάνιας Χριστοδουλίδου

Ο πρόσφατος θάνατος μιας καθηγήτριας στην Ελλάδα, ο οποίος συνδέθηκε με έντονο εργασιακό και ψυχολογικό στρες έπειτα από συστηματικό εκφοβισμό που δεχόταν από μαθητές, αλλά και με την αμφισβήτηση της επαγγελματικής της επάρκειας από τη διεύθυνση του σχολείου, φέρνει στο προσκήνιο μια συζήτηση που συχνά αποφεύγεται: το bullying δεν αφορά μόνο τους μαθητές· μπορεί να στραφεί και εναντίον των εκπαιδευτικών. Το περιστατικό αυτό δεν είναι απλώς μια τραγική ανθρώπινη ιστορία· αποτελεί πχηρή υπενθύμιση ότι το σχολικό περιβάλλον μπορεί να μετατραπεί σε χώρο έντονης ψυχολογικής πίεσης όταν η βία, η απαξίωση και η θεσμική αδιαφορία συνυπάρχουν.

Στη δημόσια συζήτηση για τον σχολικό εκφοβισμό, η προσοχή στρέφεται συνήθως στα παιδιά που υφίστανται επιθετικότητα από συνομηλίκους τους. Ωστόσο, λιγότερο συχνά αναγνωρίζεται ότι και οι εκπαιδευτικοί μπορεί να βρεθούν στο στόχαστρο συστηματικής υποτίμησης, ειρωνείας, απειθαρχίας ή ακόμα και οργανωμένης παρενόχλησης από μαθητές. Όταν τέτοιες συμπεριφορές επαναλαμβάνονται και δεν αντιμετωπίζονται αποτελεσματικά, δημιουργούν ένα περιβάλλον επαγγελματικής εξουθένωσης, φόβου και βαθιάς ψυχολογικής φθοράς.

Στην περίπτωση της καθηγήτριας, σύμφωνα με όσα έχουν γίνει γνωστά, η ίδια φέρεται να δεχόταν συνεχή απαξιωτική συμπεριφορά από μαθητές, ενώ ταυτόχρονα η διεύθυνση του σχολείου φέρεται να την παρουσίαζε ως «ανίκανη» και «ανεπαρκή». Όταν ένας εκπαιδευτικός βιώνει ταυτόχρονα πίεση από τους μαθητές και έλλειψη υποστήριξης από τη διοίκηση, δημιουργείται ένα ιδιαίτερα τοξικό εργασιακό πλαίσιο. Σε τέτοιες συνθήκες, ο εκπαιδευτικός αισθάνεται απομονωμένος και αβοήθητος, χωρίς θεσμικά εργαλεία προστασίας.

Το σχολείο οφείλει να είναι ένας χώρος ασφάλειας και σεβασμού για όλους: μαθητές αλλά και εκπαιδευτικούς. Όταν η κουλτούρα σεβασμού καταρρέει, τότε η εκπαίδευση μετατρέπεται σε πεδίο συγκρούσεων και ψυχολογικής φθοράς. Οι εκπαιδευτικοί δεν είναι απλώς επαγγελματίες που μεταδίδουν γνώσεις· αποτελούν βασικούς πυλώνες της σχολικής κοινότητας και διαδραματίζουν καθοριστικό ρόλο στη διαμόρφωση των αξιών των νέων ανθρώπων. Αν όμως οι ίδιοι βιώνουν απαξίωση και επιθετικότητα, το παιδαγωγικό τους έργο υπονομεύεται.

Η τραγική αυτή υπόθεση αναδεικνύει επίσης την ανάγκη για ισχυρότερες δομές υποστήριξης μέσα στο σχολείο. Οι εκπαιδευτικοί χρειάζονται σαφείς διαδικασίες αναφοράς περιστατικών εκφοβισμού, θεσμική προστασία και ενεργή στήριξη από τη διοίκηση. Παράλληλα, είναι απαραίτητη η καλλιέργεια μιας σχολικής κουλτούρας που προάγει τον διάλογο, τον αμοιβαίο σεβασμό και τη συνεργασία.

Επιπλέον, η εκπαίδευση των μαθητών σε θέματα ενσυναίσθησης και υπευθυνότητας αποτελεί κρίσιμο παράγοντα πρόληψης. Το bullying δεν είναι απλώς μια «κακή συμπεριφορά»· είναι ένα κοινωνικό φαινόμενο που αντανακλά βαθύτερες στάσεις και αντιλήψεις. Η αντιμετώπισή του απαιτεί συλλογική προσπάθεια από το σχολείο, την οικογένεια και την ευρύτερη κοινωνία.

Ο θάνατος της καθηγήτριας δεν πρέπει να αντιμετωπιστεί ως ένα μεμονωμένο περιστατικό. Αντίθετα, οφείλει να αποτελέσει αφορμή για ουσιαστικό προβληματισμό σχετικά με τις συνθήκες εργασίας των εκπαιδευτικών και τη λειτουργία της σχολικής κοινότητας. Η σιωπή ή η υποβάθμιση τέτοιων περιστατικών διαιωνίζει το πρόβλημα.

Ένα σχολείο που ανέχεται τον εκφοβισμό -είτε μεταξύ μαθητών είτε απέναντι στους εκπαιδευτικούς- χάνει τον παιδαγωγικό του χαρακτήρα. Η προστασία της αξιοπρέπειας όλων των μελών της σχολικής κοινότητας δεν είναι απλώς ζήτημα επαγγελματικής ηθικής· είναι θεμελιώδης προϋπόθεση για μια ανθρώπινη και δημοκρατική εκπαίδευση.

Οικονομολόγος-πολιτικός επιστήμονας

Ακίνητα 2026-2027: Ανάπτυξη, φρένο ή νέα φούσκα;

του Παναγιώτη Κόνσουλα

Η αγορά ακινήτων στην Ελλάδα εισέρχεται σε μια κρίσιμη φάση μετασχηματισμού. Μετά από μία δεκαετία αποκατάστασης από την κρίση χρέους και μια πρόσφατη περίοδο έντονης ζήτησης, η επόμενη διετία (2026-2027) αναμένεται να σημαδευτεί από σημαντικές αλλαγές στις τιμές, τις επενδυτικές στρατηγικές και τις προτιμήσεις καταναλωτών.

Οι προβλέψεις δείχνουν ότι η αγορά δεν θα ακολουθήσει μονοσήμαντη πορεία, θα υπάρξουν ταυτόχρονα ευκαιρίες και πιέσεις, ανάλογα με το είδος του ακινήτου, τη γεωγραφική περιοχή και τη μακροοικονομική συγκυρία.

Καταρχάς, η ζήτηση για κατοικίες παραμένει ισχυρή, αλλά με διαφοροποιήσεις. Οι μεγάλες πόλεις όπως η Αθήνα και η Θεσσαλονίκη συνεχίζουν να βλέπουν αύξηση ενδιαφέροντος, ειδικά για μικρότερα διαμερίσματα υψηλής ποιότητας σε κεντρικές περιοχές. Αυτό οφείλεται σε συνδυασμό παραγόντων: τη σταθερή ροή επενδύσεων από το εξωτερικό, την αύξηση της τηλεργασίας που ενισχύει την αξία του κεντρικού και άμεσου αστικού χώρου και τη συνεχιζόμενη έλλειψη νέων ποιοτικών κατασκευών. Παράλληλα, η ζήτηση για κατοικίες σε παραθεριστικές περιοχές αναμένεται να ενισχυθεί περαιτέρω, καθώς επενδυτές και αγοραστές βλέπουν τα ακίνητα αυτά όχι μόνο ως χώρο διαμονής, αλλά και ως πηγή εισοδήματος μέσω βραχυχρόνιας μίσθωσης.

Ωστόσο, η αύξηση των επιτοκίων δανεισμού στις τράπεζες δημιουργεί μια σημαντική πρόκληση. Ενώ η αγορά κατοικιών δεν δείχνει σημάδια απότομης πτώσης, το κόστος χρηματοδότησης για υποθήκες παραμένει υψηλό σε σχέση με τα τελευταία χρόνια. Αυτό περιορίζει τη δυνατότητα δανεισμού για μεγάλο μέρος των δυνητικών αγοραστών, ιδιαίτερα των νέων και των μεσαίων εισοδημάτων.

Σε αντίθεση με την περίοδο 2020-2022, όπου τα επιτόκια ήταν ιστορικά χαμηλά, το 2026-2027 η ζήτηση θα αναδιαμορφωθεί γύρω από αγοραστές με σταθερό εισόδημα και υψηλότερη πιστοληπτική ικανότητα.

Σε επίπεδο επενδύσεων, ο τομέας των εμπορικών ακινήτων αντιμετωπίζει ένα μεταβατικό στάδιο. Τα κεντρικά γραφειακά κτίρια βρίσκονται υπό πίεση λόγω της μετάβασης στην υβριδική εργασία. Πολλές εταιρείες επανεξετάζουν τις ανάγκες τους σε φυσικούς χώρους γραφείων, οδηγώντας σε μείωση μισθωμάτων για κτίρια με λιγότερη ζήτηση. Αντίθετα, ο χώρος logistics, ειδικά σε κόμβους πλησίον λιμένων και αυτοκινητοδρόμων, παρουσιάζει αυξανόμενο ενδιαφέρον, καθιστώντας την εφοδιαστική αλυσίδα ελκυστικό επενδυτικό τομέα.

Για τις τιμές των ακινήτων συνολικά, οι εκτιμήσεις δείχνουν σταδιακή αλλά όχι ραγδαία αύξηση τα επόμενα δύο χρόνια. Περιφερειακές αγορές με περιορισμένη προσφορά και υψηλό τουριστικό ενδιαφέρον, όπως νησιά του Αιγαίου, θα συνεχίσουν να καταγράφουν ταχύτερη άνοδο, ενώ σε κεντρικές αστικές ζώνες οι αυξήσεις θα είναι πιο μετρημένες, αντανακλώντας την ωρίμανση του κύκλου αγοράς.

Όμως, οι οικονομικές και γεωπολιτικές συνθήκες μπορούν να αλλάξουν το σκηνικό. Μια πιθανή επιβράδυνση της ευρωπαϊκής οικονομίας ή αυξημένη αβεβαιότητα στις διεθνείς αγορές κεφαλαίου θα μπορούσε να περιορίσει τις ξένες επενδύσεις και να επιβραδύνει τον ρυθμό ανόδου των τιμών. Αντιθέτως, πολιτικές ενίσχυσης της ενεργειακής αναβάθμισης κτιρίων και επιδοτήσεις για πρώτη κατοικία θα μπορούσαν να δώσουν ώθηση στην εγχώρια ζήτηση.

Συνολικά, η ελληνική αγορά ακινήτων τα επόμενα δύο χρόνια δεν θα βιώσει μια μονοδιάστατη έκρηξη ή πτώση, αλλά μια περίοδο προσαρμογής. Οι αγοραστές θα αναζητήσουν ασφάλεια και αξία, οι επενδυτές θα εστιάσουν σε ποιοτικά και λειτουργικά ακίνητα, ενώ ο ρόλος της πολιτικής καινοτομίας στην κατοικία θα είναι καθοριστικός. Η ευκαιρία είναι εκεί και περιμένει, αλλά απαιτεί στρατηγική και ρεαλισμό.

Φιλόλογος-δημοσιογράφος

Μετά την οικονομική, έρχεται η αμυντική Ένωση;

του Στρατή Κοκκινέλλη

Για πολλά χρόνια η ευρωπαϊκή ολοκλήρωση προχωρούσε σχεδόν αποκλειστικά μέσα από την οικονομία. Κοινό νόμισμα, ενιαία αγορά, δημοσιονομικοί κανόνες. Όμως η γεωπολιτική πραγματικότητα των τελευταίων ετών δείχνει ότι η Ευρώπη καλείται πλέον να απαντήσει και σε ένα άλλο ερώτημα: μπορεί να αποκτήσει και κοινή αμυντική ταυτότητα;

Η τριμερής συνάντηση τη Δευτέρα στην Πάφο, με τη συμμετοχή του Έλληνα πρωθυπουργού Κυριάκου Μητσοτάκη, του προέδρου της Γαλλίας Εμανουέλ Μακρόν και του προέδρου της Κυπριακής Δημοκρατίας Νίκου Χριστοδουλίδη φαίνεται να δίνει μια πρώτη απάντηση. Όχι θεωρητική, αλλά απολύτως πρακτική. Η συνάντηση αυτή είχε διπλή σημασία: ουσιαστική αλλά και βαθιά συμβολική. Και ταυτόχρονα έστειλε δύο ξεκάθαρα μηνύματα.

Το πρώτο είναι ότι η στήριξη προς την Κυπριακή Δημοκρατία δεν εξαντλείται πλέον σε δηλώσεις συμπαράστασης. Για δεκαετίες, η Ευρώπη μιλούσε για αλληλεγγύη, αλλά συχνά αυτή περιοριζόταν σε διπλωματικές διακηρύξεις. Σήμερα, όμως, φαίνεται να διαμορφώνεται μια διαφορετική προσέγγιση: την ασφάλεια των ευρωπαϊκών συνόρων την υπερασπίζονται στο πεδίο, με συνεργασία, επιχειρησιακή παρουσία και κοινή στρατηγική.

Το δεύτερο μήνυμα αφορά τον ρόλο της Ελλάδας. Η πρωτοβουλία της κυβέρνησης Μητσοτάκη κατάφερε να κινητοποιήσει ευρωπαϊκές δυνάμεις προς την κατεύθυνση της έμπρακτης στήριξης της Κύπρου. Με άλλα λόγια, η Αθήνα δεν περιορίζεται πλέον στον ρόλο του παρατηρητή των εξελίξεων στην Ανατολική Μεσόγειο, αλλά λειτουργεί ως καταλύτης ευρωπαϊκών πρωτοβουλιών.

Η παρουσία ευρωπαϊκών δυνάμεων στην Κύπρο και η ενίσχυση της συνεργασίας στον τομέα της ασφάλειας δημιουργούν τις προϋποθέσεις για ένα νέο περιβάλλον σταθερότητας στην Ανατολική Μεσόγειο. Ένα περιβάλλον στο οποίο η Ευρώπη δεν θα παρακολουθεί απλώς τις εξελίξεις, αλλά θα μπορεί να επηρεάζει ενεργά την πορεία τους.

Δεν είναι τυχαίο ότι η συγκεκριμένη πρωτοβουλία αντανακλά το πνεύμα της Συνθήκη της Λισαβόνας και ειδικότερα του άρθρου 42, που προβλέπει αμυντική συνδρομή μεταξύ των κρατών-μελών της Ευρωπαϊκής Ένωσης σε περίπτωση ανάγκης. Για χρόνια, το συγκεκριμένο άρθρο έμοιαζε περισσότερο με θεωρητική πρόβλεψη παρά με πραγματικό εργαλείο πολιτικής. Όσα όμως συμβαίνουν σήμερα δείχνουν ότι μπορεί να αποκτήσει ουσιαστικό περιεχόμενο.

Και μέσα σε αυτό το νέο περιβάλλον, η Τουρκία παρακολουθεί με εμφανή αμηχανία τις εξελίξεις. Για μεγάλο χρονικό διάστημα, η Άγκυρα επιχειρούσε να εμφανίζεται ως ο μοναδικός καθοριστικός παράγοντας ισχύος στην περιοχή. Η πραγματικότητα όμως αλλάζει.

Η ενίσχυση της συνεργασίας Ελλάδας - Κύπρου με μεγάλες ευρωπαϊκές δυνάμεις -και όχι μόνο- δημιουργεί ένα πλέγμα ασφάλειας που περιορίζει τις μονομερείς κινήσεις και καθιστά σαφές ότι η Κυπριακή Δημοκρατία δεν είναι μόνη. Είναι κράτος-μέλος της Ευρωπαϊκής Ένωσης και ως τέτοιο αποτελεί ευρωπαϊκό έδαφος.

Για αυτό και το μήνυμα προς την Άγκυρα είναι σαφές: η σταθερότητα στην περιοχή δεν μπορεί να στηρίζεται σε τετελεσμένα ή σε πολιτική πίεσης, αλλά σε κανόνες και συλλογικές δεσμεύσεις.

Την ίδια στιγμή, στο ευρύτερο πλαίσιο της διεθνούς ασφάλειας, οι νατοϊκές δυνάμεις επιχειρούν να διατηρήσουν μια λεπτή ισορροπία. Η προτεραιότητα για το ΝΑΤΟ είναι να αποτραπεί οποιαδήποτε κλιμάκωση που θα μπορούσε να οδηγήσει σε ενεργοποίηση του άρθρου 5, δηλαδή της ρήτρας συλλογικής άμυνας. Η στρατηγική επιλογή είναι σαφής: αποτροπή, σταθερότητα και αποφυγή γενικευμένης σύγκρουσης.

Μέσα σε αυτό το σύνθετο γεωπολιτικό περιβάλλον, η Ελλάδα φαίνεται να ενισχύει διαρκώς τη θέση της. Με πρωτοβουλίες που συνδυάζουν διπλωματία, συμμαχίες και επιχειρησιακή ετοιμότητα, η χώρα κατοχυρώνει έναν ρόλο που ξεπερνά τα στενά εθνικά της όρια.

Και ίσως αυτό να είναι το πιο ενδιαφέρον συμπέρασμα των τελευταίων εξελίξεων. Όπως η οικονομική κρίση της προηγούμενης δεκαετίας οδήγησε τελικά σε βαθύτερη οικονομική ενοποίηση της Ευρώπης, έτσι και οι σημερινές γεωπολιτικές προκλήσεις ίσως οδηγήσουν σε κάτι αντίστοιχο στον τομέα της άμυνας.

Αν συμβεί αυτό, η Ανατολική Μεσόγειος -και οι πρωτοβουλίες της Ελλάδας- μπορεί να αποτελέσει το σημείο εκκίνησης μιας νέας ευρωπαϊκής πραγματικότητας. Μιας Ευρώπης που δεν θα είναι μόνο οικονομική δύναμη, αλλά και δύναμη ασφάλειας.

Οικονομολόγος-πολιτικός επιστήμονας

Το Ευρωπαϊκό Ταμείο αντιπροσωπεύει ένα νέο μοντέλο χρηματοδότησης

του Κωνσταντίνου Σ. Μαργαρίτη

Ο θεματοφύλακας των οικονομικών της ΕΕ γνωμοδοτεί σχετικά με τα σχέδια των νομοθετικών πράξεων που, μόλις εγκριθούν, θα διέπουν το ήμισυ σχεδόν του προτεινόμενου προϋπολογισμού της Ένωσης για την περίοδο 2028-2034, ύψους 2 τρισ. ευρώ.

Σε δύο γνώμες που εξέδωσε το Ευρωπαϊκό Ελεγκτικό Συνέδριο (ΕΕΣ) απαντά στα αιτήματα του Ευρωπαϊκού Κοινοβουλίου και του Συμβουλίου, παρέχοντάς τους τις ανεξάρτητες και εξειδικευμένες συμβουλές του σχετικά με τις προτάσεις της Ευρωπαϊκής Επιτροπής για το νέο Ευρωπαϊκό Ταμείο.

Σκοπός του ταμείου αυτού είναι η παροχή χρηματοδοτικής στήριξης σε τομείς όπως η συνοχή, η γεωργία και η ασφάλεια μέσω εθνικών σχεδίων.

Η σχετική πρόταση συνοδεύεται από πρόταση για έναν νέο τρόπο μέτρησης των επιδόσεων και παρακολούθησης των δαπανών της ΕΕ.

Καθώς οι προτάσεις αυτές αλλάζουν ριζικά τον τρόπο σχεδιασμού, διαχείρισης και ελέγχου των δαπανών της ΕΕ, το ΕΕΣ προειδοποιεί σχετικά με τους διάφορους κινδύνους που απειλούν τη χρηστή δημοσιονομική διαχείριση και τονίζει την ανάγκη για ισχυρότερες διασφαλίσεις.

Το 2025, η Επιτροπή πρότεινε τον προϋπολογισμό της ΕΕ για την περίοδο 2028-2034, ο οποίος καλείται πολυετές δημοσιονομικό πλαίσιο (ΠΔΠ) και ανέρχεται σε 2 τρισ. ευρώ.

Με βάση την πρόταση, το Ευρωπαϊκό Ταμείο θα αποτελεί τη μεγαλύτερη ενιαία συνιστώσα του επόμενου ΠΔΠ, καλύπτοντας σχεδόν το 44 % των συνολικών δαπανών, και θα σημάνει τη συγκέντρωση της χρηματοδότησης για τις παραδοσιακές πολιτικές, όπως η συνοχή και η γεωργία, και για τις νέες προτεραιότητες, συμπεριλαμβανομένης της άμυνας, σε ένα ενιαίο εθνικό σχέδιο ανά κράτος-μέλος.

Με τον τρόπο αυτό επιδιώκονται η απλούστευση και ο μικρότερος κατακερματισμός της ενωσιακής χρηματοδότησης, όπως και η ανάπτυξη περισσότερων συνεργιών στο πλαίσιο των διάφορων πολιτικών.

Επίσης, η Ευρωπαϊκή Επιτροπή, ως το εκτελεστικό όργανο της ΕΕ, προτείνει τη χορήγηση δανείων ύψους έως 150 δισ. ευρώ στα κράτη-μέλη, τα οποία θα χρηματοδοτηθούν μέσω δανεισμού της ΕΕ.

Το Ευρωπαϊκό Ταμείο αντιπροσωπεύει ένα νέο μοντέλο χρηματοδότησης και υλοποίησης, στο πλαίσιο του οποίου οι πληρωμές προς τα κράτη-μέλη θα πραγματοποιούνται με βάση την εκπλήρωση ορόσημων και τιμών-στόχου και όχι προς απόδοση εξόδων, όπως γίνεται μέχρι τώρα.

Αυτό το μοντέλο επιβράβευσης για την υλοποίηση επενδύσεων και μεταρρυθμίσεων που απλώς έχουν εξαγγελθεί είναι εμπνευσμένο από το Ταμείο της ΕΕ για την ανάκαμψη από την πανδημία (ΜΑΑ), επί του οποίου το ΕΕΣ έχει ασκήσει κριτική στο παρελθόν.

Το ΕΕΣ έχει διατυπώσει αρκετά σχόλια σχετικά με τη νέα πρόταση, μεταξύ των οποίων τα εξής:

* Η ενοποίηση διάφορων ταμείων συνεπάγεται τον συνδυασμό πολιτικών με διαφορετικούς στόχους, χρονοδιαγράμματα και σκεπτικό υλοποίησης, κάτι που θα μπορούσε να περιπλέξει περαιτέρω το εγχείρημα και προϋποθέτει συμβιβασμούς μεταξύ προτεραιοτήτων. Το ΕΕΣ επισημαίνει ότι τα κράτη-μέλη ενδέχεται να δυσκολευτούν να καλύψουν ικανοποιητικά όλους τους στόχους της ΕΕ στα εθνικά τους σχέδια, παράλληλα με την προσαρμογή των παρεμβάσεων στις αναπτυξιακές ανάγκες σε περιφερειακό και εθνικό επίπεδο.

* Αν και η πρόταση φιλοδοξεί να επιφέρει απλούστευση, αυτό είναι πιθανό να ισχύσει κυρίως σε επίπεδο Επιτροπής, ενώ ο διοικητικός φόρτος για τα κράτη-μέλη, τις περιφέρειες και τους δικαιούχους ενδέχεται να μη μειωθεί.

* Σύμφωνα με το προτεινόμενο μοντέλο υλοποίησης, η καταβολή πληρωμών προϋποθέτει την εκπλήρωση ορόσημων και τιμών-στόχου που βασίζονται σε εκροές. Είναι επομένως άκρως σημαντικό τα εν λόγω ορόσημα και τιμές-στόχος να καθορίζονται με ακρίβεια, ώστε να προκύπτει με σαφήνεια πότε εκπληρώνονται πραγματικά. Πρέπει επίσης να παρέχονται επαρκείς διασφαλίσεις όσον αφορά την ορθότητα των εκτιμήσεων κόστους. Επιπλέον, αποκλίσεις στον σχεδιασμό, στο επίπεδο φιλοδοξίας και στην ερμηνεία των ορόσημων και των τιμών-στόχου μεταξύ των κρατών-μελών θα μπορούσαν να θέσουν σε κίνδυνο τη συγκρισιμότητα και την ίση μεταχείριση.

* Το προτεινόμενο πλαίσιο διασφάλισης ενέχει κινδύνους για τη λογοδοσία και η Επιτροπή ενδέχεται να μην είναι σε θέση να παράσχει στο Ευρωπαϊκό Κοινοβούλιο και το Συμβούλιο επαρκή διασφάλιση όσον αφορά την ορθή διαχείριση των κονδυλίων. Η πρόταση περιορίζει τον ρόλο της Επιτροπής και βασίζεται περισσότερο στα εθνικά συστήματα δικλείδων, όπου το ΕΕΣ έχει επανειλημμένα εντοπίσει αδυναμίες κατά το παρελθόν. Ως εκ τούτου, πρέπει να εισαχθούν αποτελεσματικές απαιτήσεις ως προς τις δικλείδες και τον έλεγχο και να προβλεφθούν οικονομικές επιπτώσεις σε περίπτωση μη συμμόρφωσης με την ενωσιακή και την εθνική νομοθεσία.

Μέτρηση των επιδόσεων των ενωσιακών δαπανών

* Το ΕΕΣ επισημαίνει ότι, ενώ το προτεινόμενο πλαίσιο επιδόσεων διασφαλίζει τις συνθήκες για τη βελτίωση της αναφοράς στοιχείων σχετικά με τις επιδόσεις και την ενσωμάτωση των οριζόντιων προτεραιοτήτων της ΕΕ, διάφορες αδυναμίες στον σχεδιασμό θα δυσχεράνουν την αξιολόγηση των επιδόσεων. Ειδικότερα, για το ένα τέταρτο των πεδίων παρέμβασης δεν προβλέπονται δείκτες αποτελέσματος και η πρόταση δεν περιλαμβάνει δείκτες αντικτύπου, γεγονός που περιπλέκει την αξιολόγηση. Αυτό σημαίνει ότι το προτεινόμενο πλαίσιο ενέχει τον κίνδυνο μέτρησης της προόδου υλοποίησης και όχι του βαθμού επίτευξης των στόχων της ΕΕ.

* Επίσης, δεν υπάρχει σαφής σύνδεση μεταξύ χρηματοδότησης και αποτελεσμάτων, ούτε διάταξη που να προβλέπει τη συλλογή πληροφοριών σχετικά με τις δημόσιες δαπάνες για παρεμβάσεις που χρηματοδοτούνται από τον προϋπολογισμό της ΕΕ. Όσον αφορά τον υπολογισμό των δαπανών της ΕΕ για οριζόντιες προτεραιότητες, όπως το περιβάλλον, οι συνεισφορές των προγραμμάτων θα βασίζονται σε εκτιμήσεις και όχι σε πραγματικές δαπάνες, κάτι που σημαίνει ότι τα αριθμητικά στοιχεία είναι πιθανό να συνεχίσουν να είναι υπερεκτιμημένα.

* Τέλος, η πρόταση δεν προβλέπει ένα σαφές πλαίσιο εποπτείας και λογοδοσίας, που να διασφαλίζει την αξιοπιστία των υποβαλλόμενων πληροφοριών σχετικά με τις επιδόσεις. Συνεπώς, τα συστήματα πληροφοριών που εξασφαλίζουν τη διαφάνεια και την αναφορά στοιχείων σχετικά με τις επιδόσεις θα πρέπει να επιτρέπουν την πλήρη πρόσβαση για τους σκοπούς του ελέγχου και της εφαρμογής των δικλείδων, κάτι που θα διασφάλιζε παράλληλα την ιχνηλασιμότητα μέσα στον χρόνο.

Το Συμβούλιο, που θα εγκρίνει τελικά τον προϋπολογισμό, και το Ευρωπαϊκό Κοινοβούλιο, που πρέπει να δώσει τη συγκατάθεσή του, ζήτησαν από το ΕΕΣ να γνωμοδοτήσει σχετικά, προτού εξετάσουν τα ίδια τις προτάσεις της Επιτροπής για το ΠΔΠ.

Τα κράτη-μέλη καλούνται να υιοθετήσουν αυτές τις προτάσεις και να προχωρήσουν στον σχεδιασμό τους. Το μοντέλο επιβράβευσης για την υλοποίηση επενδύσεων και μεταρρυθμίσεων θα δώσει άλλη δυναμική.

Πέρα από τον συμβολισμό της αλληλεγγύης

Λέκτορας Νομικής στο Πανεπιστήμιο Λευκωσίας, LL.B Law (Bristol), Ph.D in Law - International Law and Human Rights (Kent), διευθυντής Μονάδας Νομικής Κλινικής Πανεπιστημίου Λευκωσίας

του δρα Αντώνη Στ. Στυλιανού

Η παρουσία του πρωθυπουργού της Ελλάδας Κυριάκου Μητσοτάκη και του προέδρου της Γαλλίας Εμανουέλ Μακρόν στην Κύπρο σε μια περίοδο έντονης γεωπολιτικής αστάθειας δεν αποτελεί απλώς μια διπλωματική χειρονομία αλλά συνιστά μια πράξη με βαθύτερη πολιτική και στρατηγική σημασία, η οποία μας καλεί να σκεφτούμε ευρύτερα για τον ρόλο της Κύπρου, της Ελλάδας και της Ευρώπης σε ένα περιβάλλον που χαρακτηρίζεται από αυξανόμενη αβεβαιότητα.

Σε πρώτο επίπεδο, η ολιγόωρη επίσκεψη των δύο ηγετών μεταφέρει ένα σαφές μήνυμα ότι η ασφάλεια της Κυπριακής Δημοκρατίας δεν είναι μόνο εθνικό ζήτημα αλλά και ευρωπαϊκό. Η δήλωση ότι «όποιος επιτίθεται στην Κύπρο επιτίθεται στην Ευρώπη» δεν έχει μόνο συμβολικό χαρακτήρα, αλλά αντανακλά μια θεμελιώδη αρχή της ευρωπαϊκής ολοκλήρωσης, ότι δηλαδή η ασφάλεια των κρατών-μελών είναι συλλογική ευθύνη, αν και οι ενέργειες στην παρούσα περίπτωση ήταν μονομερείς παρά συλλογικές σε επίπεδο Ευρωπαϊκής Ένωσης, ένεκα και της απουσίας ευρωπαϊκού στρατού. Σε έναν κόσμο όπου οι περιφερειακές συγκρούσεις επηρεάζουν άμεσα την ενεργειακή ασφάλεια, τις μεταναστευτικές ροές και τη γεωπολιτική ισορροπία, η απομόνωση ενός κράτους-μέλους θα αποτελούσε στρατηγική αποτυχία για ολόκληρη την Ευρωπαϊκή Ένωση.

Ωστόσο, η ουσία αυτής της στιγμής δεν βρίσκεται μόνο στις δηλώσεις, αλλά κυρίως στις πράξεις που τις συνοδεύουν. Η παρουσία ελληνικών φρεγατών και μαχητικών αεροσκαφών στην Κύπρο, καθώς και η αποστολή γαλλικών στρατιωτικών μέσων, δείχνουν ότι οι στρατηγικές συνεργασίες αποκτούν πραγματικό νόημα όταν δοκιμάζονται σε στιγμές κρίσης. Οι συμφωνίες ασφάλειας και άμυνας παύουν τότε να είναι θεωρητικά κείμενα και μετατρέπονται σε εργαλεία αποτροπής και σταθερότητας.

Η συγκεκριμένη εξέλιξη αναδεικνύει επίσης μια ευρύτερη τάση, ήτοι την αυξανόμενη ανάγκη για μια πιο ενεργή ευρωπαϊκή παρουσία στην Ανατολική Μεσόγειο. Η περιοχή δεν είναι πλέον μόνο ένας γεωγραφικός χώρος ενεργειακού ενδιαφέροντος ή εμπορικών διαδρομών. Είναι ένα στρατηγικό σταυροδρόμι όπου διασταυρώνονται συγκρούσεις, συμμαχίες και ανταγωνισμοί μεγάλων δυνάμεων. Μέσα σε αυτό το πλαίσιο, η Ευρωπαϊκή Ένωση καλείται να αποδείξει ότι μπορεί να λειτουργήσει όχι μόνο ως οικονομικός, αλλά και ως γεωπολιτικός δρώντας.

Παράλληλα, η στάση της Κυπριακής Δημοκρατίας παρουσιάζει μια ενδιαφέρουσα ισορροπία. Από τη μια πλευρά, επιδιώκει την ενίσχυση της ασφάλειας και της αποτροπής μέσω συνεργασιών και συμμαχιών. Από την άλλη, διατηρεί τον προσανατολισμό της προς έναν ρόλο που δίνει έμφαση στον ανθρωπισμό και στη σταθερότητα. Η επιλογή να μην εμπλακεί ενεργά σε στρατιωτικές επιχειρήσεις, αλλά να λειτουργήσει ως μέρος της λύσης και όχι του προβλήματος, αντανακλά μια βαθύτερη ιστορική εμπειρία, αυτήν ενός κράτους που γνωρίζει από πρώτο χέρι το κόστος της σύγκρουσης. Εντέλει, η τριμερής παρουσία στην Κύπρο δεν πρέπει να αντιμετωπίζεται μόνο ως μια συγκυριακή αντίδραση σε μια κρίση. Αποτελεί επίσης μια υπενθύμιση ότι η γεωπολιτική πραγματικότητα της Ανατολικής Μεσογείου απαιτεί μακροπρόθεσμη στρατηγική σκέψη. Η ασφάλεια, η συνεργασία και η ευρωπαϊκή αλληλεγγύη δεν μπορούν να περιορίζονται σε στιγμές έντασης. Πρέπει να μετατραπούν σε σταθερά στοιχεία μιας πολιτικής που θα επιδιώκει τη σταθερότητα σε μια περιοχή όπου η αστάθεια συχνά θεωρείται κανονικότητα.

ΠΩΣ ΠΕΡΙΕΓΡΑΨΑΝ ΟΙ ΣΥΝΑΔΕΛΦΟΙ ΤΟΥ ΛΥΓΓΕΡΙΔΗ ΤΗΝ ΕΠΙΘΕΣΗ ΤΩΝ «ΚΟΚΚΙΝΩΝ» ΧΟΥΛΙΓΚΑΝ

«Μας βομβάρδιζαν με φωτοβολίδες, ξύλα, πέτρες και φώναζαν "θα πεθάνετε όλοι"»

Γράφει ο
Κωνσταντίνος Γεώργιζας

Εικόνα σφοδρής και οργανωμένης επίθεσης εναντίον των αστυνομικών από κουκουλοφόρους οπαδούς, κάποιοι εκ των οποίων «φέρανε διακριτικά της ομάδας» του Ολυμπιακού, ενώ κάποιοι άλλοι φορούσαν «κόκκινα κασκόλ» και «κόκκινες φόρμες», περιέγραψαν στη δίκη των 147 κατηγορούμενων για βαρύτατα κακουργήματα οι άνδρες των ΜΑΤ. Η δεύτερη διμοιρία έσπευσε στου Ρέντη για να ενισχύσει τους συναδέλφους τους που δέχονταν άγρια επίθεση την τραγική νύχτα που τραυματίστηκε θανάσιμα ο Γιώργος Λυγγερίδης.

Ο πρώτος αστυνομικός που ανέβηκε στο εδώλιο μίλησε για πρωτοφανή επίθεση, περιγράφοντας ότι, παρά τη χρήση δακρυγόνων, οι οργανωμένοι κουκουλοφόροι οπαδοί «δεν έφευγαν» και «οι επιθέσεις συνεχίστηκαν, παρότι κατάλαβαν ότι χτύπησαν κάποιον». Ο μάρτυρας είπε χαρακτηριστικά ότι δεν είχε ξαναδεί επίθεση αντίστοιχης σφοδρότητας. Ο δεύτερος αστυνομικός είπε ότι έσπευσαν στον χώρο των επεισοδίων όταν ειδοποιήθηκαν ότι οι συνάδελφοί τους δέχονταν επίθεση και ότι είδαν «καμία 200αριά άτομα με κουκούλες». Άκουγαν εκρηκτικές μολότοφ και έβλεπαν καπνογόνα, κατέθεσε στο δικαστήριο, επισημαίνοντας ότι οι κουκουλοφόροι φώναζαν συνθήματα κατά της ζωής των αστυνομικών.

Γιατί τους άφησαν να φύγουν παρά τις εντολές;

Ο μάρτυρας τόνισε ότι εγκλώβισαν τους επιτιθέμενους μέσα στο γήπεδο και, απαντώντας σε ερωτήσεις του εισαγγελέα, παραδέχτηκε ότι, παρά τις εντολές να μην αφήσουν κανέναν να φύγει, «έγιναν κάποιες αποχωρήσεις». Όταν ο εισαγγελέας ρώτησε «γιατί τους αφήσατε να φύγουν;», ο μάρτυρας απάντησε ότι είδε άτομα «με κονκάρδες, με διακριτικά» και ότι πριν φτάσουν περισσότερες δυνάμεις στον χώρο κάποιοι αποχώρησαν. Επίσης, επισήμανε ότι δεν αντιλήφθηκε «να γίνεται αυτοψία στον χώρο μετά τα επεισόδια».

Μιλώντας για τους κουκουλοφόρους, ένας αστυνομικός είπε πως «άλλοι είχαν καλυμμένα χαρακτηριστικά, άλλοι φορούσαν κόκκινα κασκόλ, άλλοι κόκκινη φόρμα και άλλοι μαύρα ρούχα. Κάποιοι είχαν διακριτικά του Ολυμπιακού»

Τα επεισόδια ήταν τόσο σφοδρά που ακόμη και όταν φάνηκε ότι άρχισαν να εξαντλούνται οι εκρηκτικές βόμβες μολότοφ και οι ναυτικές φωτοβολίδες, οι κουκουλοφόροι συνέχιζαν να επιτίθενται εκτοξεύοντας στους αστυνομικούς ό,τι έβρισκαν μπροστά τους. Αυτές τις επιθέσεις περιέγραψε ο τρίτος μάρτυρας - αστυνομικός που τραυματίστηκε στην ωμοπλάτη από πέτρα και χρειάστηκε να νοσηλευτεί. Όταν οι επιτιθέμενοι μπήκαν μέσα στο γήπεδο, «μας πετούσαν μπουκάλια και φωτοβολίδες. Μας απειλούσαν, μας εξύβριζαν», είπε ο αστυνομικός.

Στο ίδιο μήκος κύματος και ο τέταρτος αστυνομικός της διμοιρίας, περιέγραψε τους επιτιθέμενους λέγοντας ότι είχαν «καλυμμένα χαρακτηριστικά» και «άλλοι φορούσαν κόκκινο κασκόλ, άλλοι κόκκινη φόρμα και άλλοι μαύρα ρούχα. Κάποιοι είχαν διακριτικά του Ολυμπιακού».

«Θα σας βρουν νεκρούς»

Οι άνδρες των ΜΑΤ που έφτασαν στον τόπο των επεισοδίων για να βοηθήσουν τη διμοιρία του Γιώργου Λυγγερίδη, όπως είπε ο μάρτυρας, κατάφεραν να απωθήσουν τους επιτιθέμενους και να τους βάλουν στο γήπεδο. «Πετούσαν πέτρες, ξύλα, φωτοβολίδες... Μας εξύβριζαν και μας απειλούσαν. "Θα πεθάνετε όλοι", έλεγαν», περιέγραψε ο αστυνομικός των ΜΑΤ, επισημαίνοντας ότι ήταν πάρα πολλά τα άτομα και εκείνη τη στιγμή δεν μπορούσαν να κάνουν συλλήψεις κατά τη διάρκεια της συμπλοκής. Ο τελευταίος μάρτυρας κατά τη χθεσινή ακροαματική διαδικασία είπε ότι άκουσαν για τον τραυματισμό του Γιώργου Λυγγερίδη λίγο πριν φτάσουν έξω από το γήπεδο «Μελίνα Μερκούρη» στου Ρέντη και περιέγραψε την αγριότητα των επιθέσεων με πέτρες, ναυτικές φωτοβολίδες και μπουκάλια και τις ιαχές «θα πεθάνετε όλοι, θα σας βρουν νεκρούς».

Σε κατάσταση έκτακτης ανάγκης περιοχές σε Ιωάννινα και Θεσπρωτία μετά τον ισχυρό σεισμό

Σε κατάσταση έκτακτης ανάγκης πολιτικής προστασίας κηρύχθηκαν οι Δήμοι Ιωαννιτών και Δωδώνης στην Περιφερειακή Ενότητα Ιωαννίνων, καθώς και η Δημοτική Ενότητα Παραμυθιάς του Δήμου Σουλίου στη Θεσπρωτία, μετά τον ισχυρό σεισμό που σημειώθηκε τα ξημερώματα της Κυριακής 8 Μαρτίου 2026 στη Θεσπρωτία. Η απόφαση ελήφθη από τον γενικό γραμματέα Πολιτικής Προστασίας Νίκο Παπαευσταθίου, προκειμένου να αντιμετωπιστούν άμεσα οι συνέπειες της σεισμικής δόνησης και να επιταχυνθούν οι διαδικασίες αποκατάστασης.

Τα συνεργεία συνεχίζουν τις αυτοψίες στις πληγείσες περιοχές, καθώς οι ζημιές είναι εκτεταμένες. Μόνο στη Θεσπρωτία έχουν ήδη καταγραφεί προβλήματα σε περισσότερα από 100 κτίρια, ενώ ιδιαίτερα δύσκολη είναι η κατάσταση στο χωριό Ψήνα, όπου πάνω από τα μισά σπίτια έχουν υποστεί σοβαρές ζημιές, όπως και η εκκλησία της κεντρικής πλατείας.

Η περιοχή που φαίνεται να έχει πληγεί περισσότερο είναι ο Δήμος Δωδώνης. Οι έλεγχοι πραγματοποιούνται από συνεργεία του δήμου με τη συνδρομή μηχανικών του ΤΕΕ Ηπείρου, προκειμένου να αξιολογηθεί με ακρίβεια η στατική επάρκεια των κτιρίων και να διασφαλιστεί ότι οι κάτοικοι δεν θα επιστρέψουν σε επικίνδυνες κατοικίες.

Τα μεγαλύτερα προβλήματα εντοπίζονται κυρίως σε παλιά πέτρινα σπίτια. Σύμφωνα με τις πρώτες εκτιμήσεις, τουλάχιστον 15 κατοικίες στον νομό Ιωαννίνων και ακόμη τέσσερις στη Θεσπρωτία ενδέχεται να χαρακτηριστούν μη κατοικήσιμες, ενώ ζημιές έχουν καταγραφεί και σε χωριά όπως το Σενίκο, ο Άγιος Νικόλαος, η Κερασέα, ο Πολύγυρος και η Δραγοψά.

ΕΦΟΔΟΣ ΤΗΣ ΔΙΩΞΗΣ ΣΕ «ΚΑΒΑΝΤΖΑ» ΗΡΩΙΝΗΣ ΣΤΟΥ ΡΕΝΤΗ

Έκρυβαν 13,5 κιλά ναρκωτικών σε παράπηγμα

Γράφει η
Ιωάννα Ντάνη

Χειροπέδες σε ζευγάρι αποθηκάριων που είχαν αναλάβει τη φύλαξη των ναρκωτικών μέχρι να φτάσουν τα... βαπόρακια

Η επιχείρηση της Δίωξης Ναρκωτικών στον Άγιο Ιωάννη Ρέντη αποκάλυψε μια ακόμη «καβάντζα» ηρωίνης που, σύμφωνα με τις αρχές, τροφοδοτούσε τις πιάτσες τοξικομανών στη Δυτική Αττική. Ένα παράπηγμα είχε μετατραπεί σε αποθήκη ναρκωτικών, όπου βρέθηκαν περισσότερα από 13,5 κιλά ηρωίνης, ενώ συνελήφθη ένα ζευγάρι που φέρεται να είχε τον ρόλο της φύλαξης της ποσότητας μέχρι να παραληφθεί από διακινητές.

Η επιχείρηση πραγματοποιήθηκε το μεσημέρι της Δευτέρας 9 Μαρτίου 2026 από αστυνομικούς της Υποδιεύθυνσης Δίωξης Ναρκωτικών της Διεύθυνσης Αντιμετώπισης Οργανωμένου Εγκλήματος, ύστερα από αξιοποίηση πληροφοριών και συστηματική έρευνα.

Σύμφωνα με την ΕΛΑΣ, οι αστυνομικοί είχαν θέσει υπό διακριτική παρακολούθηση την περιοχή και, αφού διασταύρωσαν τα στοιχεία που είχαν συλλέξει, πραγματοποίησαν έφοδο στο σημείο. Οι δύο κατηγορούμενοι, ένας 50χρονος και μια 46χρονη, εντοπίστηκαν μέσα στο παράπηγμα την ώρα που κατείχαν τις ναρκωτικές ουσίες.

Τα 46 σακουλάκια του θανάτου

Κατά τη διάρκεια της έρευνας εντοπίστηκαν συνολικά 46 αυτοσχέδιες νάιλον συσκευασίες με ηρωίνη. Οι περισσότερες ήταν τυλιγμένες με καφέ ταινία και κρυμμένες μέσα σε σακούλες σουπερμάρκετ.

Το συνολικό μεικτό βάρος της κατασχεθείσας ποσότητας ανήλθε σε 13 κιλά και 584 γραμμάρια, ενώ οι αστυνομικοί εντόπισαν επίσης δύο ηλεκτρονικές ζυγαριές ακριβείας και ένα κινητό τηλέφωνο. Η αξία της ποσότητας στην παράνομη αγορά εκτιμάται ότι αγγίζει τις 150.000 ευρώ.

Σύμφωνα με τις εκτιμήσεις των αστυνομικών, το ζευγάρι είχε τον ρόλο των λεγόμενων «αποθηκάριων». Δηλαδή, ήταν υπεύθυνο για την αποθήκευση και τη φύλαξη της ηρωίνης μέχρι να την παραλάβουν άλλα μέλη του κυκλώματος που θα αναλάμβαναν τη διακίνησή της.

Οι αρχές θεωρούν ότι το παράπηγμα λειτουργούσε ως σημείο ανατροφοδότησης για τις πιάτσες των τοξικομανών στη Δυτική Αττική, από όπου η ηρωίνη θα διοχετευόταν σε καταυλισμούς και περιοχές όπου δραστηριοποιούνται διακινητές.

Στο μικροσκόπιο κινητό και αποτυπώματα

Στο σημείο κλήθηκε κλιμάκιο της Διεύθυνσης Εγκληματολογικών Ερευνών, το οποίο πραγματοποίησε λεπτομερή εξερεύνηση του χώρου. Οι ειδικοί συνέλεξαν δακτυλικά αποτυπώματα και βιολογικό υλικό τόσο από το παράπηγμα όσο και από τις νάιλον συσκευασίες της ηρωίνης, προκειμένου να διαπιστωθεί εάν εμπλέκονται και άλλα άτομα στην αλυσίδα διακίνησης.

Παράλληλα, στο μικροσκόπιο των Αρχών έχει τεθεί το κινητό τηλέφωνο που κατασχέθηκε, καθώς εκτιμάται ότι μπορεί να αποκαλύψει επαφές με προμηθευτές ή διακινητές.

Οι δύο συλληφθέντες έχουν απασχολήσει στο παρελθόν τις Αρχές για διάφορα αδικήματα. Ο 50χρονος είχε συλληφθεί το 2008 για απόπειρα απάτης και κυκλοφορία παραχαραγμένων νομισμάτων, ενώ το 2013 είχε κατηγορηθεί για παραμέληση εποπτείας ανηλίκου.

Η 46χρονη σύντροφός του είχε επίσης κατηγορηθεί για τα ίδια αδικήματα, ενώ το 2025 είχε απασχολήσει τις αρχές για υπόθεση ενδοοικογενειακής βίας και φθοράς ξένης ιδιοκτησίας.

ΧΤΥΠΗΜΑ ΤΗΣ ΟΙΚΟΝΟΜΙΚΗΣ ΑΣΤΥΝΟΜΙΑΣ ΤΟΥ ΕΛΛΗΝΙΚΟΥ FBI ΣΤΟΝ ΠΑΡΑΝΟΜΟ ΤΖΟΓΟ

Τα 37 «καζίνα» με πειραγμένους κουλοχέρηδες, τα κέρδη άνω των €16 εκατ. και οι... επενδύσεις

Πώς εξαρθρώθηκε το κύκλωμα που... ξέπλενε τα κέρδη του σε ακίνητα στην Αττική, εταιρείες, άδειες ταξί και κρυπτονομίσματα

Γράφει ο **Γιώργος Γεραφέντης**

Ξεπερνούν τα 16 εκατομμύρια ευρώ τα κέρδη της συμμορίας του παράνομου ηλεκτρονικού τζόγου που εξάρθρωσε η Οικονομική Αστυνομία, του ελληνικού FBI. Μέχρι αργά χθες το βράδυ είχαν πραγματοποιηθεί, σύμφωνα με πληροφορίες της «Ρ», 37 συλλήψεις, ενώ η επιχείρηση δεν είχε ολοκληρωθεί, καθώς συνεχίζονταν οι έρευνες σε κατοικίες και καταστήματα υγειονομικού ενδιαφέροντος σε διάφορες περιοχές της χώρας.

Σύμφωνα με αστυνομικές πηγές, το κύκλωμα φέρεται να λειτουργούσε 37 παράνομα καταστήματα σε όλη την Ελλάδα και ανάμεσα στους συλληφθέντες συμπεριλαμβάνονται και ιδιοκτήτες PLAY ΟΡΑΡ. Η Οικονομική Αστυνομία βρέθηκε στα ίχνη της σπείρας από τον περασμένο Σεπτέμβριο, έπειτα από ανώνυμη καταγγελία που έφτασε στην υπηρεσία. Με εισαγγελική διάταξη παρακολουθούσε τα κινητά τηλέφωνα των αρχηγικών μελών, τα οποία στις συνομιλίες τους, σύμφωνα με πληροφορίες της «Ρ», χρησιμοποιούσαν κωδικοποιημένες λέξεις. Τα κέρδη από τους παράνομους κουλοχέρηδες τα επένδυαν σε ακίνητα στην Αττική, σε εταιρείες, σε άδειες ταξί και σε κρυπτονομίσματα. Κατά μέσο όρο το μηνιαίο κέρδος για κάθε λέσχη, σύμφωνα με τις πρώτες εκτιμήσεις των αστυνομικών, άγγιζε τις 5.000 ευρώ. Οι διαχειριστές του παράνομου λογισμικού λάμβαναν από 5% έως 10% των κερδών των παράνομων λεσχών.

Στην Αττική οι πιο πολλές λέσχες

Τα περισσότερα καταστήματα με τα παράνομα «φρουτάκια» βρίσκονται στην Αθήνα, σε περιοχές όπως ο Άγιος Παντελεήμονας, η Κυψέλη, η Ομόνοια, τα Εξάρχεια, οι Αμπελόκηποι και το Παγκράτι, ενώ καταστήματα έχουν εντοπιστεί και στου Ζωγράφου, στο Περιστέρι, στον Άγιο Δημήτριο, στην Ηλιούπολη, στην Καλλιθέα, στη Νίκαια, στον Κορυδαλλό, στο Κερατσίνι, στον Πειραιά, στην Ανάβυσσο και το Χαλάνδρι. Παράλληλα, σημεία δραστηριότητας έχουν εντοπιστεί και στη Θεσσαλονίκη, στο Λουτράκι και την Πάτρα. Οι αρχές εντόπισαν παράνομες λέσχες, σπίτια αλλά και αποθήκες όπου είχαν εγκατασταθεί ηλεκτρονικά μηχανήματα τυχερών παιχνιδιών με μη πιστοποιημένο λογισμικό. Σε αντίθεση με τις νόμιμες στοιχηματικές εταιρείες, που επιστρέφουν περίπου το 80% των εσόδων στους παίκτες, το συγκεκριμένο κύκλωμα χρησιμοποιούσε παραποιημένο κώδικα, επιτρέποντας στους διαχειριστές να επεμβαίνουν στα αποτελέσματα. Με αυτόν τον τρόπο, οι παίκτες σχεδόν ποτέ δεν κέρδιζαν, ενώ τα μέλη της οργάνωσης εξασφάλιζαν κέρδη που φέρεται να έφταναν έως και το 90% των πονταρισμάτων. Κατά τις έρευνες κατασχέθηκαν δεκάδες ηλεκτρονικοί υπολογιστές, servers και μηχανήματα τυχερών παιχνιδιών.

Η δομή της τύπου «πυραμίδας» οργάνωσης

Σύμφωνα με τις πληροφορίες, οι αστυνομικές αρχές εκτιμούν ότι η εγκληματική οργάνωση δραστηριοποιούνταν τουλάχιστον τα τελευταία οκτώ χρόνια και τα παράνομα κέρδη υπολογίζονται ότι ξεπερνούν τα 16 εκατομμύρια ευρώ. Στην κορυφή βρίσκονταν περίπου 12 ηγετικά στελέχη, τα οποία λειτουργούσαν ως υψηλόβαθμοι πράκτορες και διαχειρίζονταν τουλάχιστον 10 παράνομες διαδικτυακές πλατφόρμες τζόγου. Ένας επιχειρηματίας από την Πάτρα ήταν αυτός που έφερε το παράνομο λογισμικό στην Ελλάδα και συνεργάστηκε αρχικά με τους ιδιοκτήτες παράνομων λεσχών, ενώ στη συνέχεια στο κόλπο μπήκε και μια εταιρεία από τη Βουλγαρία. Κάτω από τα αρχηγικά μέλη δρούσαν επιχειρησιακά μέλη, κυρίως τεχνικοί και πράκτορες, χωρισμένοι σε επτά ομάδες που λειτουργούσαν άλλοτε αυτόνομα και άλλοτε συντονισμένα, ανάλογα με το επίπεδο πρόσβασης στα συστήματα.

Η προηγμένη τεχνολογία για να μένουν «αόρατοι»

Ιδιαίτερο ενδιαφέρον παρουσιάζει και ο τρόπος με τον οποίο η οργάνωση προσπαθούσε να αποφύγει τον εντοπισμό. Σύμφωνα με τις ίδιες πληροφορίες, φέρεται να χρησιμοποιούσαν προηγμένα τεχνικά μέσα, όπως μη πιστοποιημένο λογισμικό που επέτρεπε τη χειραγώγηση των αποτελεσμάτων, παράνομα VLTs, δηλαδή παιγνιομηχανήματα που προσομοίαζαν με αυτά των νόμιμων καζίνων, συστήματα απομακρυσμένης πρόσβασης (VNC) για τον έλεγχο των υπολογιστών, ειδικά USB προγράμματα anti-forensics που άλλαζαν συνεχώς τις διευθύνσεις IP, ώστε να μην μπορούν να εντοπιστούν ίχνη στους σκληρούς δίσκους σε περίπτωση κατάσχεσης. Οι εμπλεκόμενοι αντιμετωπίζουν βαριές κατηγορίες που περιλαμβάνουν σύσταση και συμμετοχή σε εγκληματική οργάνωση, παραβάσεις της νομοθεσίας περί τυχερών παιχνιδιών, απάτη κατ' εξακολούθηση, νομιμοποίηση εσόδων από εγκληματικές δραστηριότητες (ξέπλυμα χρήματος), παραβίαση δεδομένων προσωπικού χαρακτήρα.

Παρέμβαση εισαγγελέα για τον θάνατο της εκπαιδευτικού Σοφίας Χρηστίδου στη Θεσσαλονίκη

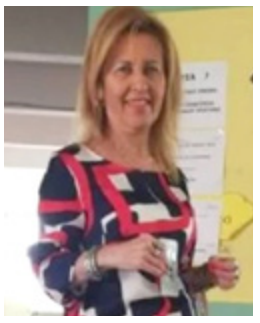

Προκαταρκτική έρευνα διέταξε η Εισαγγελία Εφετών Θεσσαλονίκης σχετικά με τον θάνατο της εκπαιδευτικού Σοφίας Χρηστίδου, η οποία κατέληξε το περασμένο Σάββατο έπειτα από αιμορραγικό εγκεφαλικό επεισόδιο. Η υπόθεση έχει προκαλέσει έντονο προβληματισμό, καθώς το προηγούμενο διάστημα η καθηγήτρια είχε καταγγείλει ότι δεχόταν εκφοβισμό από ομάδα μαθητών στο δημόσιο σχολείο όπου δίδασκε. Την εντολή για τη διενέργεια της έρευνας έδωσε ο προϊστάμενος της Εισαγγελίας Εφετών Θεσσαλονίκης Λεωνίδας Νικολόπουλος, με αφορμή τόσο τα δημοσιεύματα που είδαν το φως της δημοσιότητας όσο και αναφορά που φέρεται να είχε υποβάλει η ίδια η εκπαιδευτικός προς τις αρμόδιες εκπαιδευτικές αρχές, ζητώντας την παρέμβασή τους για την αντιμετώπιση της κατάστασης που βίωνε.

Σύμφωνα με πληροφορίες, η εισαγγελική έρευνα θα επικεντρωθεί κυρίως σε τυχόν αυτεπαγγέλτως διωκόμενα αδικήματα, ενώ θα εξεταστούν και οι ενέργειες των αρμόδιων υπηρεσιών μετά τις καταγγελίες της καθηγήτριας.

Παράλληλα, όπως αναφέρει ο νομικός εκπρόσωπος της οικογένειας, η εκπαιδευτικός είχε παραπεμφθεί σε υγειονομική επιτροπή, έπειτα από καταγγελίες μαθητών που φέρονται να αφορούσαν τη συμπεριφορά της, χωρίς -όπως υποστηρίζεται- να έχει προηγηθεί πειθαρχική έρευνα. Σε τρισέλιδη αναφορά που είχε συντάξει, η ίδια περιέγραφε περιστατικά εκφοβισμού που, όπως κατήγγελλε, δεχόταν μέσα στην τάξη κατά τη διάρκεια του μαθήματος. Μεταξύ άλλων, φέρεται να κατέγραψε περιστατικό κατά το οποίο, ενώ έγραφε στον πίνακα, μαθητές της πέταξαν στην πλάτη ένα γεμάτο μπουκάλι νερού αλλά και ένα βαρύ βιβλίο.

Στην ίδια αναφορά ζητούσε τη λήψη μέτρων για την ενίσχυση της ασφάλειας στο σχολικό περιβάλλον, προτείνοντας ακόμη και την παρουσία αστυνομικών ή την εγκατάσταση μηχανημάτων ελέγχου, όπως X-Ray, στους χώρους του σχολείου.

Μια συμβολική εκκίνηση στην Πλατεία Ελευθερίας

Η φετινή 15η Μαρτίου θα έχει ιδιαίτερο συμβολισμό για τον Δήμο Θεσσαλονίκης. Την ώρα που θα πραγματοποιείται η πορεία μνήμης για τα 83 χρόνια από την αναχώρηση του πρώτου συρμού που μετέφερε χιλιάδες Εβραίους συμπολίτες στα στρατόπεδα συγκέντρωσης, θα ξεκινούν παράλληλα και τα έργα ανάπλασης της Πλατείας Ελευθερίας. Ο στόχος είναι να μετατραπεί σε πάρκο μνήμης αφιερωμένο στα θύματα του Ολοκαυτώματος. Μια κίνηση που η δημοτική αρχή θέλει να έχει όχι μόνο πολεοδομικό αλλά και ιστορικό αποτύπωμα. Γιατί καμία πόλη δεν μπορεί να κοιτά μπροστά, αν δεν ξέρει να θυμάται.

Με καθυστέρηση τα 60 του Κούβελα

Γενέθλια στις... καθυστερήσεις για τον βουλευτή της ΝΔ στην Α' Θεσσαλονίκης Δημήτρη Κούβελα. Την ημέρα των γενεθλίων του βρισκόταν στη Βουλή και έτσι τα γιόρτασε λίγο αργότερα. Με ανάρτησή του ευχαρίστησε όσους του ευχήθηκαν, γράφοντας «και του χρόνου με υγεία». Για όσους αναρωτιούνται, ο βουλευτής μπήκε αισίως στα 60. Και όπως λένε οι φίλοι του, συνεχίζει με το ίδιο πολιτικό... σπριντ.

Τσίπρας: Παρουσία με... νόημα στη Θεσσαλονίκη

Ένα ακόμη βήμα προς την επιστροφή του στο πολιτικό προσκήνιο φαίνεται να έκανε από τη Θεσσαλονίκη ο Αλέξης Τσίπρας, δίνοντας το «παρών» σε εκδήλωση πρωτοβουλίας πολιτών που ζητούν την επανενεργοποίησή του. Στην αίθουσα βρέθηκε και η βουλευτής του ΣΥΡΙΖΑ Κατερίνα Νοτοπούλου, ενώ από το παρουσιολόγιο απουσίαζε και πάλι ο έτερος βουλευτής της πόλης Χρήστος Γιαννούλης. Η απουσία αυτή, μάλιστα, ήρθε να προστεθεί σε εκείνη από την παρουσίαση της «Ιθάκης». Όπως λένε και στη στήλη, τα συμπεράσματα δικά σας.

Η «μαγεία» των εσωκομματικών στο ΠΑΣΟΚ

Σαν τον Χουντίνι εμφανίζονται και εξαφανίζονται -σύμφωνα με όσα ακούγονται- οι κάλπες για την εκλογή των συνέδρων του ΠΑΣΟΚ-ΚΙΝΑΛ στη Θεσσαλονίκη. Με τον χρόνο να μετρά αντίστροφα για την Κυριακή, οι ΝΟΕΣ ακόμη συζητούν για εφορευτικές επιτροπές, χειριστές tablets και άλλα οργανωτικά ζητήματα. Την ίδια στιγμή, από τη Χαριλάου Τρικούπη παραμένει μυστικός και ο αριθμός των υποψηφίων. Κάποιοι το λένε οργανωτική διαδικασία. Άλλοι απλώς... εσωκομματική μαγεία.

Πολιτική... συνάντηση κορυφής στο Blue Heritage Summit

Πολύς «καλός κόσμος» αναμένεται να περάσει από το 1st Blue Heritage Summit Thessaloniki που θα πραγματοποιηθεί από τις 17 έως τις 19 Μαρτίου υπό την αιγίδα του ΥΜΑΘ. Μεταξύ των ομιλητών ο Έλληνας Επίτροπος για τις Βιώσιμες Μεταφορές και τον Τουρισμό Απόστολος Τζιτζικώστας και ο Κύπριος Επίτροπος για την Αλιεία και τους Ωκεανούς Κώστας Καδής. Το παζλ συμπληρώνεται με παρουσία πολλών υπουργών και κυβερνητικών στελεχών. Κάτι που σημαίνει ότι, εκτός από τις θεματικές για τη γαλάζια οικονομία, θα υπάρχουν και αρκετά ενδιαφέροντα πολιτικά πηγαδάκια.

Τέλος στο σενάριο της Σίνδου

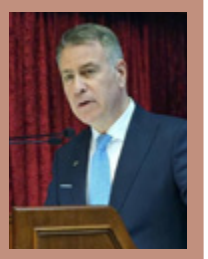

Ο πρύτανης του Διεθνούς Πανεπιστημίου της Ελλάδος Σταμάτης Αγγελόπουλος επανήλθε για να κλείσει -όπως λέει- οριστικά τη συζήτηση περί μεταφοράς της Διεθνούς Έκθεσης Θεσσαλονίκης στη Σίνδο. Το είχε πει και παλιότερα, αλλά φαίνεται πως κάποιοι επιμένουν να ανακυκλώνουν το σενάριο. Μόνο που από την εποχή της Expo 2009 έχουν περάσει σχεδόν δύο δεκαετίες και τα δεδομένα έχουν αλλάξει. Στον χώρο του πανεπιστημίου πλέον σχεδιάζονται φοιτητικές εστίες -ανάγκη πραγματική, ειδικά για οικογένειες που δεν μπορούν να σηκώσουν τα ενοίκια της Θεσσαλονίκης. Άρα, Σίνδος για ΔΕΘ... γιοκ.

Στη ΔΕΘ με τρακτέρ οι αγρότες

Νέα κινητοποίηση ετοιμάζουν αγρότες και κτηνοτρόφοι που σχεδιάζουν κάθοδο με τρακτέρ στη Θεσσαλονίκη την ημέρα των εγκαινίων της 31ης Agrotica στη ΔΕΘ. Η απόφαση ελήφθη σε σύσκεψη της Πανελλαδικής Επιτροπής Μπλόκων στη Σίνδο, με το ραντεβού να δίνεται στις 17.00 στο νότιο τόξο της ΔΕΘ. Οι παραγωγοί επιμένουν πως τα προβλήματά τους παραμένουν άλυτα και ότι οι κυβερνητικές δεσμεύσεις δεν έχουν ακόμη υλοποιηθεί. Με λίγα λόγια, η Agrotica κινδυνεύει να ξεκινήσει με... τρακτέρ στο φόντο.

Οι... πασχαλινές βασιλόπιτες

Μπορεί να πλησιάζει το Πάσχα, αλλά οι κοπές βασιλόπιτας συνεχίζονται κανονικά. Σύλλογοι και φορείς εξακολουθούν να διοργανώνουν εκδηλώσεις και φυσικά οι πολιτικοί δεν χάνουν την ευκαιρία να δώσουν το «παρών». Θα πει κανείς: όπου υπάρχει κοινό, υπάρχει και πιθανός ψηφοφόρος. Ειδικά οι βουλευτές το ξέρουν καλά. Κινούνται έντονα, κρατώντας επαφή με τον κόσμο, γιατί ποτέ δεν ξέρεις πότε μπορεί να προκύψει εκλογικό σενάριο.

Οι λόγοι της επίθεσης Χαρδαλιά σε Κυρίζογλου

Δεν αποτέλεσε μεγάλη έκπληξη το γεγονός ότι ο περιφερειάρχης Αττικής Νίκος Χαρδαλιάς καταφέρθηκε ευθέως και ανοιχτά κατά της διοίκησης της ΚΕΔΕ και του προέδρου της Λάζαρου Κυρίζογλου για «διχαστική τακτική» ανάμεσα σε δήμους και περιφέρειες. Είναι γνωστό ότι ο κ. Χαρδαλιάς έχει εκφράσει -από τότε που ήταν δήμαρχος αλλά πολύ περισσότερο απ' όταν εξελέγη περιφερειάρχης- την ανάγκη δημιουργίας μητροπολιτικών λειτουργιών στην Τοπική Αυτοδιοίκηση με ξεκάθαρες αρμοδιότητες των δύο βαθμών αυτοδιοίκησης και αυτόματες διαδικασίες συνεργασίας μεταξύ τους. Λίγο πολύ, αυτή είναι και η θέση της Ένωσης Περιφερειών Ελλάδος (ΕΝΠΕ), που έχει κατατεθεί αρκετές φορές στις λίγες κοινές συναντήσεις με την ΚΕΔΕ, ωστόσο η θέση της διοίκησης της Ένωσης των δημάρχων φαίνεται να δυσανασχετεί στην πιθανότητα να περιοριστούν ή να αλλάξουν κάποιες αρμοδιότητες των δημάρχων.

Κριτική στην ηγεσία ενώπιον της αντιπολίτευσης της ΚΕΔΕ

Δεν είναι τυχαίο πως οι συγκεκριμένες δηλώσεις του περιφερειάρχη έγιναν κατά τη διάρκεια της συνάντησης με τον δήμαρχο Αθηναίων και επικεφαλής της παράταξης της αντιπολίτευσης στο διοικητικό συμβούλιο της ΚΕΔΕ Χάρη Δούκα. Κατά τη συζήτηση είχαν τεθεί και θέματα που αφορούσαν τόσο τη συνεργασία των δύο πλευρών όσο και τις δυσκολίες που προκύπτουν λόγω σύγκρουσης αρμοδιοτήτων και «διαπλοκής» τους με την κεντρική διοίκηση. Έτσι, όταν ο κ. Χαρδαλιάς κλήθηκε να απαντήσει αν υπάρχει κοινός βηματισμός με την ΚΕΔΕ, ξέσπασε τονίζοντας μεταξύ άλλων ότι «θα σας πω την προσωπική μου άποψη και το λέω με μεγάλο σεβασμό στην πορεία και στην, αν θέλετε, προσφορά και του προέδρου της ΚΕΔΕ. Θεωρώ ότι ο τρόπος που προσεγγίζει η ηγεσία της ΚΕΔΕ τα ζητήματα αυτά είναι παντελώς παρωχημένος. Και θεωρώ ότι πρέπει επιτέλους να φύγουμε από τη συντεχνιακή λογική και να πάμε σε μια συνεργατική λογική. Η Αυτοδιοίκηση πρέπει να ενώνει. Δεν μπορεί να διαχωρίζει τον πρώτο από τον δεύτερο βαθμό, πόσω μάλλον δεν μπορεί να χωρίζει χωροταξικά τη χώρα σε βορρά και νότο. Νομίζω ότι η ΚΕΔΕ, η ηγεσία της ΚΕΔΕ, ο πρόεδρος της ΚΕΔΕ πρέπει να το καταλάβει αυτό και κάποια στιγμή να συμφωνήσουμε ότι για όλα τα μεγάλα ζητήματα υπάρχει έξω ένας κόσμος που απαιτεί από εμάς ρεαλιστικές προσεγγίσεις στα ζητήματα που αφορούν τις αρμοδιότητες. Το ζήτημα των αρμοδιοτήτων είναι θέμα συνεννόησης, δεν είναι κυριαρχικά ζητήματα».

Νίκος Χαρδαλιάς: «Η διοίκηση της ΚΕΔΕ χωρίζει δήμους με περιφέρειες και βορρά με νότο»

Γενικόλογη απάντηση, ούτε κουβέντα για την ουσία

Στη γραπτή ανακοίνωση-απάντησή του ο πρόεδρος της ΚΕΔΕ Λάζαρος Κυρίζογλου περιορίστηκε στον χαρακτηρισμό περί «ακατανόητων και αδικαιολόγητων» δηλώσεων του περιφερειάρχη Αττικής, καθώς και στον ισχυρισμό ότι «ως διοίκηση της ΚΕΔΕ έχουμε άριστη συνεργασία τόσο με τον πρόεδρο της Ένωσης Περιφερειών Ελλάδος Γιώργο Χατζημάρκο όσο και με τα υπόλοιπα μέλη του διοικητικού της συμβουλίου».

Χωρίς μάλιστα να κάνει αναφορά στην ουσία των δηλώσεων Χαρδαλιά, επεσήμανε ότι «η σημερινή διοίκηση της ΚΕΔΕ ασκεί πολιτική υπηρετώντας αδιαπραγμάτευτα μια βασική αρχή: ότι ο θεσμός της Αυτοδιοίκησης οφείλει να ενώνει και όχι να διχάζει».

Πιο κοντά από ποτέ δήμαρχος Αθήνας και περιφερειάρχης Αττικής

Μπορεί να μην ξεκίνησαν τη σχέση τους με τον ιδανικότερο τρόπο, όμως μέσα σε αυτά τα περίπου δυόμισι χρόνια κοινής θητείας στον μεγαλύτερο δήμο (Αθηναίων) και στη μεγαλύτερη περιφέρεια (Αττικής) της χώρας, Χάρης Δούκας και Νίκος Χαρδαλιάς έχουν βρει κοινό βηματισμό. Αυτό αποδείχτηκε και κατά τη συνάντηση εργασίας που είχαν στο Δημαρχείο Αθηνών, στο πλαίσιο της στενής τους συνεργασίας, για την προώθηση σημαντικών έργων και παρεμβάσεων στην πρωτεύουσα. Κατά τη διάρκεια της συνάντησης συζητήθηκαν έργα υποδομών που βρίσκονται σε εξέλιξη στην Αθήνα, οι προτεραιότητες της επόμενης περιόδου, καθώς και ζητήματα που αφορούν την αξιοποίηση χρηματοδοτικών εργαλείων, όπως οι Ολοκληρωμένες Χωρικές Επενδύσεις και οι δυνατότητες του νέου ΕΣΠΑ. Ιδιαίτερη έμφαση δόθηκε στον καλύτερο συντονισμό των δύο βαθμών Αυτοδιοίκησης, με στόχο την επιτάχυνση των διαδικασιών και την υλοποίηση έργων με απτό αντίκτυπο στις γειτονιές της πόλης. Ανταποκρινόμενος σε ένα πάγιο αίτημα του Δήμου Αθηναίων, ο περιφερειάρχης Αττικής υπέγραψε την ένταξη του έργου για την κατασκευή νέου κτιρίου για το 64ο Νηπιαγωγείο Αθηνών, με στόχο την ενίσχυση των σχολικών υποδομών σε μια περιοχή με αυξημένες κοινωνικές ανάγκες. «Είχαμε μια εξαιρετική και ουσιαστική συνάντηση με τον περιφερειάρχη Αττικής. Βάλαμε στο τραπέζι όλα τα έργα που βρίσκονται σε εξέλιξη και τις επόμενες προτεραιότητες για την πόλη. Ο Νίκος Χαρδαλιάς έχει πολλούς δήμους και πολλές περιοχές στην ευθύνη του, αλλά οφείλω να πω ότι δίνει την πρέπουσα έμφαση στην πρωτεύουσα - και για άλλη μια φορά τον ευχαριστώ για αυτό», τόνισε μεταξύ άλλων ο Χάρης Δούκας.

Συνέχεια στην επόμενη σελίδα

Απαξιώνει την αντιπολίτευση ο Μίχος

Εξακολουθεί να είναι ιδιαίτερα τεταμένη η ατμόσφαιρα στις συνεδριάσεις του δημοτικού συμβουλίου της Αγίας Βαρβάρας, καθώς ο δήμαρχος Λάμπρος Μίχος συνηθίζει να έχει απαξιωτική συμπεριφορά απέναντι στην αντιπολίτευση, μιας και, όπως καταγγέλλουν, σπάνια απαντά ουσιαστικά στα σοβαρά θέματα που του θέτουν. Το πιο πρόσφατο παράδειγμα ήταν στην πρόσφατη συνεδρίαση του δημοτικού συμβουλίου, όταν η παράταξη της αντιπολίτευσης «Μαζί με τους πολίτες» έθεσε μια σειρά από καυτά ερωτήματα προς τη δημοτική αρχή σχετικά με το έργο κατασκευής του κολυμβητηρίου. Για την ακρίβεια, ο δημοτικός σύμβουλος της μειοψηφίας Σταύρος Μπαράκος, αναφερόμενος στο συγκεκριμένο έργο, έθεσε το εξής ερώτημα: «Πόσο θα κοστίσει, πόσο θα ωφελήσει τους συμπολίτες μας και πόσο θα επιβαρύνει την περιοχή το κολυμβητήριο;». Ο ίδιος ξεκαθάρισε πως θέλει να γίνονται έργα στην πόλη ώστε να αναβαθμίζεται. Χωρίς όμως καθυστερήσεις, σπατάλες, υπερτιμολογήσεις και υπερκοστολογήσεις ώστε να πλουτίζουν πιθανώς κάποιοι κατασκευαστές. Ωστόσο, για μια ακόμη φορά δεν δόθηκαν ουσιαστικές απαντήσεις παρά μόνο ειρωνείες και απαξίωση που προκάλεσαν νέες συγκρούσεις.

QUIZ!

Σε ποιον δήμο της Αττικής, προς τα νότια της Αθήνας, ο δήμαρχος ανοίγει το ένα μέτωπο σύγκρουσης μετά το άλλο δημιουργώντας πολύ δυσχερή εικόνα για τη δημοτική αρχή του; Έως τώρα είχε καταφέρει να έχει πολύ κακές σχέσεις και δικαστικές διαμάχες με σχεδόν όλους τους γειτονικούς δήμους, αλλά προσφάτως φαίνεται πως έχει αρχίσει να ανοίγει μέτωπα και μέσα στην πόλη. Όπως μαθαίνουμε, σύντομα θα κλιμακωθεί μια μακροχρόνια αντιπαράθεση που έχει με πολύ ισχυρό αθλητικό σωματείο της πόλης, καθώς αποκαλύπτεται ότι εδώ και καιρό η δημοτική αρχή ξεγελούσε και εκμεταλλευόταν τη διοίκησή του για να καρπώνεται οικονομικά οφέλη. Όπως φαίνεται όμως, έψαξαν, έμαθαν και πλέον γνωρίζουν...

Μπήκε το νερό της Κινέτας στ' αυλάκι

«Για να φτάσει το νερό στα σπίτια της Κινέτας χρειάστηκε να είμαστε όλοι μια γροθιά. Πλέον βλέπουμε φως στην άκρη του τούνελ», δήλωσε ο δήμαρχος Μεγαρέων Παναγιώτης Μαργέτης αμέσως μετά την αυτοψία του περιφερειάρχη Αττικής Νίκου Χαρδαλιά στα έργα υδροδότησης που βρίσκονται σε εξέλιξη. Πρόκειται για μια παρέμβαση που περιμέναν εδώ και πολλά χρόνια οι κάτοικοι της Κινέτας και για την υλοποίηση της οποίας έδωσαν πολλές μάχες μέσα και έξω από το δημοτικό συμβούλιο. Από την πλευρά του, ο Νίκος Χαρδαλιάς υπογράμμισε την πρόοδο των εργασιών και ξεκαθάρισε πως το έργο προχωρά κανονικά και το 2028 οι πολίτες της Κινέτας θα ανοίγουν τη βρύση και θα έχουν νερό.

Η προσφυγή σταμάτησε τις εργασίες

Κάθε λόγο να εκφράζει ικανοποίηση έχει ο δήμαρχος Ασπροπύργου Γιάννης Ηλίας, καθώς πέτυχε μια πρώτη σημαντική νίκη στον αγώνα του δήμου για την προστασία της πόλης και των κατοίκων της. Συγκεκριμένα, μετά την προσφυγή που κατέθεσε ο Δήμος Ασπροπύργου στο Συμβούλιο της Επικρατείας, εκδόθηκε προσωρινή διαταγή αναστολής της απόφασης της Αποκεντρωμένης Διοίκησης, που επιτρέπει την εκτέλεση εργασιών για το έργο των αγωγών καυσίμων σε δρόμους της πόλης.

Η εξέλιξη αυτή, σύμφωνα με την ανακοίνωση, αποτελεί «μια πρώτη σημαντική δικαίωση των θέσεων του Δήμου Ασπροπύργου και επιβεβαιώνει ότι το ζήτημα που έχουμε θέσει είναι σοβαρό και οφείλει να εξεταστεί σε βάθος από τη δικαιοσύνη». Γίνεται σαφές πως ο Δήμος Ασπροπύργου θα συνεχίσει να αξιοποιεί κάθε θεσμικό και νομικό μέσο ώστε να διασφαλιστεί η ασφάλεια της πόλης.

Καλά κρατεί ο χορός των ανεξαρτητοποιήσεων στον Δήμο Σύρου-Ερμούπολης

Τέσσερις δημοτικούς συμβούλους λιγότερους μετράει η παράταξη του δημάρχου Αλέξη Αθανασίου στο νησί της Σύρου. Μετά την ανεξαρτητοποίηση της Χριστιάνας Πάπιτση, του Μάνθου Μανθόπουλου και του Φραγκίσκου Βακόνιου, προέκυψε και η ανεξαρτητοποίηση του δημοτικού συμβούλου και προέδρου του Δημοτικού Λιμενικού Ταμείου Σύρου Κώστα Γαβιώτη. Στην επιστολή ανεξαρτητοποίησής του ο κ. Γαβιώτης αναφέρει πως δεν υφίστανται πλέον λόγοι να αποτελεί μέλος της δημοτικής αρχής, διευκρινίζοντας παράλληλα ότι θα συνεχίσει να υπηρετεί τον δήμο και την τοπική κοινωνία με συνέπεια και διαφάνεια ως ανεξάρτητος δημοτικός σύμβουλος. «Η απόφασή μου αυτή προέκυψε έπειτα από μια συγκροτημένη και ενδελεχή διαδικασία αξιολόγησης των δεδομένων, των θέσεων και των πρακτικών που έχουν ακολουθηθεί, καθώς και της δυνατότητάς μου να συμβάλω ενεργά και δημιουργικά μέσα στο πλαίσιο της παράταξης, καθώς και την ύπαρξη αποτελεσματικής και ουσιαστικής συνεργασίας στο ανώτατο επίπεδο», επισημαίνει χαρακτηριστικά ο κ. Γαβιώτης, ο οποίος υπενθυμίζεται ότι είχε έρθει προ πολλών μηνών σε ρήξη με τον δήμαρχο Αλέξη Αθανασίου.

Ρίχνει... καμπάνες για τα σκαψίματα

Στο πλαίσιο της διαρκούς εποπτείας των έργων που εκτελούνται εντός των διοικητικών του ορίων, ο Δήμος Κηφισιάς προχώρησε το τελευταίο τρίμηνο στην επιβολή δώδεκα διοικητικών προστίμων σε τέσσερις εταιρείες κοινής ωφέλειας, συνολικού ύψους 34.600 ευρώ, για έργα που υλοποιήθηκαν σε δίκτυα υποδομών. Και αυτό γιατί κατά τους ελέγχους που έγιναν έπειτα από απόφαση του δημάρχου Βασίλη Ξυπολυτά, διαπιστώθηκαν περιπτώσεις ελλιπούς αποκατάστασης της ασφάλτου έπειτα από εργασίες αποκατάστασης βλαβών και επεμβάσεις σε δίκτυα, καθώς και αποκαταστάσεις χαμηλής ποιότητας που δημιουργούν ανομοιομορφίες στο οδόστρωμα και δυνητικούς κινδύνους για την οδική ασφάλεια. Παράλληλα, σε ορισμένες περιπτώσεις καταγράφηκε κατάληψη πεζοδρομίων με μπάζα και φερτά υλικά, χωρίς να διασφαλίζεται η ασφαλής διέλευση πεζών και ατόμων με αναπηρία. Υπενθυμίζεται ότι από το καλοκαίρι του 2025, με πρωτοβουλία του κ. Ξυπολυτά, έχουν απαγορευτεί εργασίες διέλευσης δικτύων οπτικών ινών από οδούς, όπου ήδη υφίστανται σχετικές υποδομές και ισχύει αυστηρότερο πλαίσιο αδειοδότησης και ελέγχου.

«Bacchanale»: «Στο σφυρί» το γιγαντιαίο αριστούργημα του Σαλβαδόρ Νταλί

Γράφει η
Δήμητρα Δάρδα

Ένα αληθινά αποθεωτικό κεφάλαιο της ιστορίας του σουρεαλισμού ετοιμάζεται να γραφτεί ξανά, καθώς το μνημειώδες έργο «Bacchanale» του θρυλικού Σαλβαδόρ Νταλί θα αποτελέσει το κορυφαίο στιγμιότυπο της ετήσιας ανοιξιάτικης δημοπρασίας του οίκου Bonhams στο Παρίσι. Ο πίνακας, ο μεγαλύτερος που δημιούργησε ποτέ ο ιδιοφυής Ισπανός καλλιτέχνης, είναι μια θεαματική έκρηξη φαντασίας που συμπυκνώνει όλο το όραμα και την εκκεντρική μεγαλοφυΐα του Νταλί.

Το έργο δημιουργήθηκε το 1939 ως σκηνικό για το ομώνυμο μπαλέτο στη Μητροπολιτική Όπερα της Νέας Υόρκης και αποτέλεσε ένα από τα πιο φιλόδοξα καλλιτεχνικά εγχειρήματα του δημιουργού. Ο Νταλί το χαρακτήρισε το πρώτο του «παρανοϊκό-κριτικό μπαλέτο», αναλαμβάνοντας ο ίδιος κάθε δημιουργική πτυχή: από τη συγγραφή του λιμπρέτου μέχρι τον σχεδιασμό των κοστουμιών και τη σύλληψη του εντυπωσιακού έργου.

Στο εγχείρημα συμμετείχαν σπουδαίες προσωπικότητες της εποχής, όπως ο διάσημος χορογράφος Λεονίντ Μασίν και η θρυλική σχεδιάστρια μόδας Κοκό Σανέλ, που συνεργάστηκαν στη δημιουργία των κοστουμιών και των αξεσουάρ.

Από €200.000 έως €300.000 η εκτιμώμενη τιμή του

Με εκτιμώμενη τιμή πώλησης μεταξύ 200.000 και 300.000 ευρώ, η κλίμακα του «Bacchanale» είναι πραγματικά εντυπωσιακή. Αποτελείται από δεκατρία μεγάλα ζωγραφικά στοιχεία, ανάμεσά τους ένα τεράστιο φόντο και τέσσερα σετ καμβάδων που σχηματίζουν μια επιβλητική εικαστική σύνθεση άνω των 20 επί 30 μέτρων.

Με σχεδόν φωτογραφική ακρίβεια, ο Νταλί δημιουργεί έναν ονειρικό κόσμο γεμάτο συμβολισμούς. Στο κέντρο δεσπόζει το Όρος της Αφροδίτης, σκεπασμένο από έναν μεγαλοπρεπή κύκνο -σύμβολο επιθυμίας και πειρασμού- ενώ γύρω του ξεδιπλώνονται αινιγματικές μορφές και οπτασίες, χαρακτηριστικές της σουρεαλιστικής γλώσσας του καλλιτέχνη.

Όπως δήλωσε η επικεφαλής του τμήματος Ιμπρεσιονιστικής και Μοντέρνας Τέχνης του οίκου Bonhams στο Παρίσι Έμιλι Μιγιόν: «Για τέταρτη συνεχόμενη χρονιά, ο οίκος Bonhams γιορτάζει τον συναρπαστικό κόσμο του σουρεαλισμού με μια ειδική ανοιξιάτικη δημοπρασία στο Παρίσι. Είμαστε στην ευχάριστη θέση να προσφέρουμε σε δημοπρασία το “Bacchanale”, ένα μοναδικό σκηνικό, αλλά πάνω απ’ όλα τον μεγαλύτερο πίνακα που δημιούργησε ο Σαλβαδόρ Νταλί για την Όπερα της Νέας Υόρκης, μια ανεκτίμητη φαντασίωση που μπορεί να γίνει πραγματικότητα για κάθε συλλέκτη».

Ο μεγαλύτερος πίνακας που δημιούργησε ποτέ ο ιδιοφυής Ισπανός καλλιτέχνης θα βγει προς πώληση στην ετήσια ανοιξιάτικη δημοπρασία του οίκου Bonhams στο Παρίσι

Επιμέλεια: Δήμητρα Δάρδα, Φωτογραφίες: Studio Panoulis

Λαμπερό event της «Be Live» στο Ζάππειο

Φώτης Παπαθανασίου, Σοφία Ζαχαράκη, Βασίλης Κελλάρης

Με ένα εντυπωσιακό gala στο ballroom της Αίγλης Ζαππείου, παρουσία εκπροσώπων θεσμικών και κοινωνικών φορέων καθώς και της επιχειρηματικής κοινότητας, η ΜΚΟ «Be Live» γιόρτασε τα επτά χρόνια προσφοράς και ελπίδας, βραβεύοντας σημαντικούς υποστηρικτές της.

Γαβριήλ Μιχαηλάκης, Όλγα Τριανταφύλλου

Ειρήνη Καΐρη, Νικόλ Βαρελά Ουζουνοπούλου

Πάρις Αλεξανδρίδης, Χάρης Χνιάδης, Φωτεινή Καλιακάτσου, Παναγιώτης Ψαθάς

Ειρήνη Νταϊφά, Φώτης Παπαθανασίου, Βασίλης Κελλάρης, Σοφία Καμπάνη

Ελευθερία Γεωργάκαινα, Άντζι Άντριους, Αθηνά Μπούζου, Ντέιβιντ Άντριους

Δημήτρης Στέφος, Βασίλης Κελλάρης, Σταύρος Σουγιουλτζής

Καρκίνος του μαστού

Πώς επιδρά στην ψυχολογία των ασθενών

Γράφει η
Κατερίνα Παπακωστοπούλου

Τι αναφέρει η ψυχολόγος κ. Μαρία Παπαδάκη για τα συναισθήματα σοκ, φόβου, άγχους και αβεβαιότητας που νιώθουν οι γυναίκες που νοσούν

Ο καρκίνος του μαστού είναι ο πιο συχνός καρκίνος στον πληθυσμό των γυναικών. Σήμερα, σύμφωνα με μελέτες, η συχνότητα εμφάνισής του συνεχώς αυξάνεται. Εξαιτίας όμως της πρόληψης, του μαστογραφικού ελέγχου και της εξέλιξης της θεραπείας, τα ποσοστά επιβίωσης έχουν και αυτά με τη σειρά τους αυξηθεί κατά ένα μεγάλο ποσοστό. «Ο καρκίνος του μαστού επιδρά καταληκτικά στην ψυχική υγεία των γυναικών. Η κάθε γυναίκα που νοσεί βιώνει με τον δικό της τρόπο την ασθένεια, περνά διαφορετικά στάδια κατά την εξέλιξη της νόσου και την κατακλύζουν αρνητικά συναισθήματα. Οι αλλεπάλληλες ιατρικές εξετάσεις, οι χειρουργικές επεμβάσεις, το πρόγραμμα των θεραπειών, η παρακολούθησή της από το ιατρικό προσωπικό προκαλούν στη γυναίκα σοκ, φόβο για τον θάνατο, άγχος και αβεβαιότητα», αναφέρει η κ. Μαρία Παπαδάκη, ψυχολόγος.

Οι συναισθηματικές διακυμάνσεις

«Η φάση της διάγνωσης αποτελεί την πιο δύσκολη στιγμή στην εξέλιξη της ασθένειας. Αποτελεί ψυχοπιεστικό παράγοντα. Οι αντιδράσεις ποικίλλουν και μπορεί να είναι η πλήρης ενεργοποίηση και αναζήτηση της θεραπείας της ή η πλήρης άρνηση της κατάστασης και η αποφυγή οποιασδήποτε ιατρικής βοήθειας. Από εκείνη τη στιγμή αρχίζει να διαχειρίζεται την ασθένεια και θα βιώσει έντονες συναισθηματικές διακυμάνσεις. Οι πιο συχνές ψυχολογικές επιπτώσεις του καρκίνου του μαστού είναι οι αλλαγές της εικόνας του σώματος, της αντίληψης του εαυτού της, της ποιότητας ζωής της, η μείωση της σεξουαλικότητας, οι αγχώδεις διαταραχές και η κατάθλιψη. Η εικόνα του σώματος προσδιορίζεται ως ο τρόπος που αντιλαμβανόμαστε το σώμα μας και το πώς αντιλαμβάνονται οι άλλοι το δικό μας σώμα, καθώς και τα συναισθήματα που δημιουργούνται από αυτό. Σχετίζεται άμεσα με την αυτοεκτίμηση. Ο μαστός είναι συνδεδεμένος τόσο με τη θηλυκότητα της γυναίκας, αφού αποτελεί το σύμβολο της ομορφιάς της, της γυναικείας της υπόστασης και της πηγής απόλαυσης του σεξ, όσο και με τον ρόλο της ως μητέρας. Όταν νοσήσει μια γυναίκα, αισθάνεται το σώμα της διαφορετικό λόγω της μερικής ή ολικής μαστεκτομής, της απώλειας μαλλιών, της τυχόν πρόωρης εμμηνόπαυσης και της αυξομείωσης του βάρους της. Όλα τα παραπάνω της προκαλούν ανασφάλεια και αίσθηση απώλειας του ενδιαφέροντος», τονίζει η ειδικός.

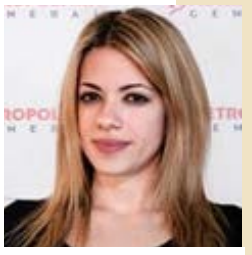

Μαρία Παπαδάκη, ψυχολόγος

Σεξουαλικότητα και συναισθηματική επαφή

«Η ερωτική επιθυμία της γυναίκας επηρεάζεται επίσης εξαιτίας των παρενεργειών της θεραπείας αλλά και της συναισθηματικής της κατάστασης. Η λίμπιντο μειώνεται και η ίδια χάνει τη σεξουαλικότητά της καθώς δεν νιώθει πλέον ελκυστική. Στην ψυχή της κυριαρχεί ο φόβος έκθεσης στον σύντροφό της και το αίσθημα απόρριψης. Οι σχέσεις στην οικογένεια καθώς και οι κοινωνικές επαφές της γυναίκας πολλές φορές τροποποιούνται. Κομβικής σημασίας είναι η ύπαρξη παιδιών στην οικογένεια, καθώς απαιτεί σωστή ενημέρωση και διαχείριση της ψυχολογικής τους κατάστασης. Το κοινωνικό περιβάλλον της γυναίκας βιώνει μία αμφιθυμία μεταξύ της λύπης τους και συγχρόνως της αισιοδοξίας τους. Η γυναίκα επιλέγει είτε την απομάκρυνσή της και την απομόνωσή της είτε την προσέγγιση και προσκόλλησή της σε αυτό. Η γυναίκα μπορεί και πρέπει να διαχειριστεί αποτελεσματικά τις ψυχολογικές διακυμάνσεις της. Όταν εστιάζει στην ίαση και όχι στην ασθένεια, οδηγείται σε μία δυναμική και θετική αντιμετώπιση. Ο καρκίνος μαστού είναι μία πολυπαραγοντική νόσος και χρειάζεται συνεργασία γιατρού και ψυχολόγου, με στόχο την καλύτερη αντιμετώπιση. Για τους παραπάνω λόγους, η ψυχοθεραπεία μπορεί να βοηθήσει στην προσαρμογή της θεραπείας, στην τοποθέτηση νέων στόχων, στην αναπροσαρμογή των κοινωνικών, εργασιακών και οικογενειακών ρόλων, στην υποστήριξη για τους φόβους και στη σωστή διαχείριση των αρνητικών συναισθημάτων», καταλήγει η κ. Παπαδάκη.

Ανθρώπινες τροφές και σκύλος: Τι είναι ασφαλές και τι επικίνδυνο

Γράφει η
δρ Νικολέτα Σερέτη

Αγαπημένοι μου κατοικιδιογονείς, ως κτηνίατρος, ένα από τα πιο συχνά ερωτήματα που δέχομαι είναι: «Μπορώ να του δώσω λίγο από το φαγητό μου;». Η απάντηση δεν είναι απόλυτα «ναι» ή «όχι». Υπάρχουν ανθρώπινες τροφές που μπορούν να καταναλωθούν με ασφάλεια από έναν σκύλο, αλλά υπάρχουν και άλλες που είναι ξεκάθαρα επικίνδυνες ή ακόμη και τοξικές. Το κλειδί είναι η γνώση, η ποσότητα και η σωστή κρίση.

Πρώτα απ' όλα, πρέπει να θυμόμαστε ότι ο σκύλος έχει διαφορετικό μεταβολισμό από τον άνθρωπο. Ο οργανισμός του δεν επεξεργάζεται με τον ίδιο τρόπο ορισμένες ουσίες, γι' αυτό και κάποιες τροφές που για εμάς είναι αθώες, για εκείνον μπορεί να προκαλέσουν σοβαρά προβλήματα. Η σοκολάτα, για παράδειγμα, περιέχει θεοβρωμίνη και καφεΐνη, ουσίες που στους σκύλους μπορούν να προκαλέσουν εμετούς, ταχυκαρδία, νευρολογικά συμπτώματα και -σε σοβαρές περιπτώσεις- θάνατο. Όσο πιο σκούρα η σοκολάτα, τόσο μεγαλύτερος ο κίνδυνος.

Εξίσου επικίνδυνη είναι η ξυλιτόλη, ένα γλυκαντικό που συναντάμε σε προϊόντα χωρίς ζάχαρη, όπως τσίχλες ή ορισμένα φυστικοβούτυρα. Στον σκύλο μπορεί να προκαλέσει απότομη πτώση του σακχάρου στο αίμα και οξεία ηπατική ανεπάρκεια. Τα σταφύλια και οι σταφίδες έχουν επίσης συσχετιστεί με οξεία νεφρική ανεπάρκεια, ακόμη και σε μικρές ποσότητες. Τα κρεμμύδια, το σκόρδο και γενικά τα φυτά της οικογένειας Allium μπορούν να προκαλέσουν αιμολυτική αναιμία, καταστρέφοντας τα ερυθρά αιμοσφαίρια.

Υπάρχουν και τροφές που δεν είναι τοξικές αλλά δεν είναι κατάλληλες για συχνή κατανάλωση. Το ζαμπόν και τα αλλαντικά έχουν υψηλή περιεκτικότητα σε αλάτι και λιπαρά. Το παγωτό και τα γλυκά περιέχουν ζάχαρη και συχνά λακτόζη, στην οποία πολλοί σκύλοι εμφανίζουν δυσανεξία. Το ψωμί δεν είναι επικίνδυνο σε μικρή ποσότητα, αλλά δεν προσφέρει ιδιαίτερη θρεπτική αξία και αυξάνει τις θερμίδες.

Από την άλλη πλευρά, **υπάρχουν τροφές που μπορούν να δοθούν με μέτρο και σωστό τρόπο.** Τα αυγά, όταν είναι πλήρως μαγειρεμένα, αποτελούν εξαιρετική πηγή πρωτεΐνης και αμινοξέων. Τα ψάρια, όπως ο σολομός και οι σαρδέλες, προσφέρουν ωμέγα-3 λιπαρά οξέα που υποστηρίζουν το δέρμα, το τρίχωμα και τις αρθρώσεις, αρκεί να είναι καλά μαγειρεμένα και χωρίς κόκαλα. Μικρή ποσότητα φυστικοβούτυρου χωρίς ξυλιτόλη μπορεί να χρησιμοποιηθεί ως λιχουδιά, όπως και λίγο τυρί χαμηλών λιπαρών, εφόσον ο σκύλος δεν έχει δυσανεξία στη λακτόζη.

Ακόμη και οι ασφαλείς τροφές όμως μπορούν να γίνουν προβληματικές όταν δίνονται σε υπερβολή. Η παχυσαρκία είναι μία από τις πιο συχνές παθήσεις στους σκύλους και σχετίζεται άμεσα με την υπερβολική πρόσληψη θερμίδων από «λιχουδιές». Επιπλέον, τα πολλά λιπαρά μπορούν να πυροδοτήσουν παγκρεατίτιδα, μια επώδυνη και δυνητικά σοβαρή κατάσταση.

Η βασική διατροφική αρχή είναι ότι η κύρια τροφή του σκύλου πρέπει να είναι πλήρης και ισορροπημένη, ειδικά σχεδιασμένη για το είδος, την ηλικία και το επίπεδο δραστηριότητάς του. Οι ανθρώπινες τροφές δεν πρέπει να ξεπερνούν το 10% της ημερήσιας ενεργειακής του πρόσληψης.

Αξίζει επίσης να επισημάνω ότι κάθε σκύλος είναι μοναδικός. Η ηλικία, η φυλή, το σωματικό βάρος, το επίπεδο δραστηριότητας αλλά και τυχόν υποκείμενα νοσήματα, όπως αλλεργίες, νεφρική νόσος, διαβήτης ή ιστορικό παγκρεατίτιδας, επηρεάζουν σημαντικά το τι μπορεί να καταναλώσει με ασφάλεια. Μια τροφή που για έναν υγιή, νεαρό σκύλο είναι ανεκτή σε μικρή ποσότητα μπορεί να είναι ακατάλληλη για έναν ηλικιωμένο ή για έναν σκύλο με χρόνιο πρόβλημα υγείας. Γι' αυτό και οι διατροφικές επιλογές δεν πρέπει να βασίζονται σε γενικές συμβουλές του διαδικτύου, αλλά να προσαρμόζονται εξατομικευμένα, πάντα σε συνεργασία με τον κτηνίατρό σας.

Επιπλέον, **είναι σημαντικό να θυμόμαστε ότι πολλά περιστατικά δηλητηρίασης δεν συμβαίνουν από «κακή πρόθεση», αλλά από άγνοια ή απροσεξία.** Ένα κομμάτι σοκολάτας που έπεσε κάτω, ένα γλυκό πάνω στο τραπέζι, ένα κόκαλο από μαγειρεμένο φαγητό στα σκουπίδια μπορεί να αποτελέσουν σοβαρό κίνδυνο. Οι μαγειρεμένοι σωλήνες οστών, ειδικά από κοτόπουλο ή χοιρινό, μπορούν να σπάσουν σε αιχμηρά κομμάτια και να προκαλέσουν απόφραξη ή τραυματισμό στο πεπτικό σύστημα. Η πρόληψη λοιπόν δεν αφορά μόνο το «τι δίνουμε», αλλά και το τι αφήνουμε προσβάσιμο στο περιβάλλον του σκύλου. Ένας απλός έλεγχος της κουζίνας και των απορριμμάτων μπορεί να αποτρέψει επείγοντα περιστατικά.

Η συμβουλή μου ως κτηνιάτρου είναι απλή: Πριν δώσετε κάτι «έξτρα», αναρωτηθείτε αν πραγματικά το χρειάζεται. Η αγάπη δεν αποδεικνύεται με φαγητό, αλλά με φροντίδα, σωστή πρόληψη και ισορροπημένη διατροφή. Αν ο σκύλος σας καταναλώσει κάτι ύποπτο ή εμφανίσει εμετό, διάρροια, αδυναμία ή αλλαγή συμπεριφοράς, επικοινωνήστε άμεσα με τον κτηνίατρό σας. Η ενημέρωση και η πρόληψη είναι τα ισχυρότερα εργαλεία για μια μακρά και υγιή ζωή δίπλα στον τετράποδο φίλο σας.

Βίζα σε πέντε Ιρανές παίκτριες από την Αυστραλία

Η Αυστραλία συμφώνησε χθες να χορηγήσει βίζα σε πέντε παίκτριες της εθνικής γυναικείας ομάδας ποδοσφαίρου του Ιράν, για να παραμείνουν στη χώρα. Μία κίνηση που έρχεται λίγες ώρες μετά την παρέμβαση του προέδρου των Ηνωμένων Πολιτειών Ντόναλντ Τραμπ, ο οποίος προέτρεψε τις αυστραλιανές αρχές να μην τις στείλουν πίσω στην Τεχεράνη, λόγω ανησυχιών για την ασφάλειά τους καθώς είχαν αρνηθεί να τραγουδήσουν τον εθνικό ύμνο πριν από έναν αγώνα του Asian Cup.

Ο υπουργός Εσωτερικών Τόνι Μπερκ δήλωσε στους δημοσιογράφους ότι τα υπόλοιπα μέλη της ομάδας είναι επίσης ευπρόσδεκτα να παραμείνουν στην Αυστραλία. «Μπορούν να παραμείνουν στην Αυστραλία, είναι ασφαλείς εδώ και πρέπει να αισθάνονται σαν στο σπίτι τους», δήλωσε στους δημοσιογράφους.

Τα 26 μέλη της ιρανικής αποστολής έφτασαν στη χώρα λίγες μέρες πριν από την έναρξη των αμερικανο-ισραηλινών επιδρομών, που μεταξύ άλλων προκάλεσαν τον θάνατο του πρώην ανώτατου ηγέτη, του αγιατολάχ Αλί Χαμενεΐ.

Ο Ρεζά Παχλαβί, γιος του τελευταίου σάχη του Ιράν, είχε ήδη καλέσει την Αυστραλία να εξασφαλίσει την ασφάλεια των παικτριών. «Τα μέλη της εθνικής ομάδας γυναικών του Ιράν δέχονται ισχυρές πιέσεις και απειλούνται από την Ισλαμική Δημοκρατία», έγραψε ο γιος του σάχη στο Χ. «Διατρέχουν σοβαρές συνέπειες αν επιστρέψουν στο Ιράν. Καλώ την κυβέρνηση της Αυστραλίας να εξασφαλίσει την ασφάλειά τους και να τους παρέχει κάθε αναγκαία υποστήριξη», πρόσθεσε.

Γράφει ιστορία ο Γκίλτζιους-Αλεξάντερ

Γράφει ο
Χρήστος Γιαννούλης

Ο νέος αστέρας που μεσουρανεί την τελευταία διετία στο NBA δεν είναι άλλος από τον Σέι Γκίλτζιους-Αλεξάντερ. Ο σούπερ σταρ των Οκλαχόμα Σίτι Θάντερ κάνει πράγματα και θαύματα στον «μαγικό κόσμο» και μετά το περσινό δαχτυλίδι έχει ανέλθει στην κατηγορία των legends με τα κατορθώματά του στο παρκέ. Παρά τις «φωνές» για τον... υπερβολικό σεβασμό που απολαμβάνει από τους διαιτητές, ενίοτε και από τους αντιπάλους, ο «SGA» αποδεικνύει κάθε φορά πως ακόμα δεν έχουμε δει τίποτα. Χθες τα ξημερώματα, έδωσε ακόμα μια παράσταση και έκανε τους πάντες να τρίβουν τα μάτια τους, αφού πέτυχε 35 πόντους έχοντας ένα καθοριστικό step-back τρίποντο 3,3 δευτερόλεπτα πριν από τη λήξη, για να οδηγήσει την Οκλαχόμα στη νίκη 129-126 επί των Ντένβερ Νάγκετς. Ο Γκίλτζιους-Αλεξάντερ, πέρα από τα δύο καθοριστικά τρίποντα στο φινάλε, αφού είχε πετύχει ακόμη ένα στην προηγούμενη κατοχή της ομάδας του, έγραψε ιστορία με ένα ακόμα ρεκόρ του. Ο σταρ των Θάντερ ισοφάρισε το ιστορικό ρεκόρ του Γουίλτ Τσάμπερλεϊν με 126 συνεχόμενα παιχνίδια με τουλάχιστον 20 πόντους, ενώ ολοκλήρωσε την εμφάνισή του με 15 ασίστ και 9 ριμπάουντ.

Το επίτευγμά του αυτό έρχεται να προστεθεί σε μια σειρά από άλλα μεγάλα κατορθώματα που τον ανεβάζουν ήδη στις συζητήσεις για τους κορυφαίους στην ιστορία. Από το 2023, ο Γκίλτζιους-Αλεξάντερ είχε καταφέρει να είναι ο πρώτος μετά τον Μάικλ Τζόρνταν που είχε μέσο όρο 30 πόντων, 4 ριμπάουντ και 4 ασίστ, έχοντας 50% ευστοχίας στο NBA. Παράλληλα, κατάφερε να περάσει το ρεκόρ του Τζόρνταν αφού είχε μέσο όρο 30 πόντων, με περισσότερο από 50% ευστοχία.

Το τελευταίο του κατόρθωμα ήρθε απέναντι στους Νάγκετς του Γιόκιτς, ο οποίος πέτυχε triple-double με 32 πόντους, 14 ριμπάουντ και 13 ασίστ, σημειώνοντας 11 πόντους στην τέταρτη περίοδο, όμως δεν μπόρεσε να αποτρέψει την τρίτη φετινή ήττα της ομάδας του. Ο Τιμ Χάρνταγουεϊ Τζούνιορ σημείωσε 28 πόντους από τον πάγκο, ενώ ο Άαρον Γκόρντον είχε 23 πόντους και 10 ριμπάουντ, ωστόσο δεν ήταν αρκετοί για να σταματήσουν τον εξωπραγματικό και φέτος Σέι Γκίλτζιους-Αλεξάντερ.

Συνέχεια στην επόμενη σελίδα

Αντιπαράθεση για τον Βοτανικό

Την έντονη ανησυχία του για κίνδυνο «εκτροχιασμού» του χρονοδιαγράμματος στο πρότζεκτ της «Διπλής Ανάπλασης» όσον αφορά το κομμάτι του Βοτανικού, λόγω καθυστερήσεων στα συνοδευτικά έργα, εξέφρασε ο επικεφαλής της παράταξης «Αθήνα Ψηλά» Κώστας Μπακογιάννης, στην τελευταία συνεδρίαση του δημοτικού συμβουλίου του Δήμου Αθηναίων.

Όπως τόνισε ο πρώην δήμαρχος Αθηναίων, τα λεγόμενα «συνοδευτικά» έργα, που αποτελούν κρίσιμες υποδομές για το νέο γήπεδο του Παναθηναϊκού, παρουσιάζουν μεγάλες καθυστερήσεις, γεγονός που θα εμποδίσει την έγκαιρη λειτουργία του.

Σημείωσε δε πως τα δύο έργα που βρίσκονται σε εξέλιξη είναι καθοριστικά για την πορεία της «Διπλής Ανάπλασης»: «Τα έργα οδοποιίας και τα δίκτυα ομβρίων και αποχέτευσης, προϋπολογισμού περίπου 21 εκατ. ευρώ με αρχική ημερομηνία περαίωσης τον Αύγουστο του 2026, καθώς και η διαμόρφωση πρασίνου και κοινόχρηστων χώρων, προϋπολογισμού περίπου 23 εκατ. ευρώ με προθεσμία τον Απρίλιο του 2026», αναφέροντας πως «... και για τα δύο έργα οι ανάδοχοι έχουν ζητήσει παράταση 12 μηνών».

«Ποιος δεν θέλει να γίνει η "Διπλή Ανάπλαση"; Όσο και αν παλεύει ο κ. Μπακογιάννης για να καταστρέψει ό,τι μπορεί, το έργο θα γίνει. Η καταστροφολογία δεν βοηθά κανέναν και σίγουρα δεν βοηθά ένα τόσο σημαντικό έργο για την Αθήνα, όπως η "Διπλή Ανάπλαση". Ο κ. Μπακογιάννης επιμένει, για μικροπολιτικούς λόγους, να παρουσιάζει μια εικόνα στασιμότητας, την ώρα που τα γεγονότα τον διαψεύδουν ξεκάθαρα», απάντησε ο δήμαρχος Αθηναίων Χάρης Δούκας.

Οι «σφυρίχτρες» για Παναθηναϊκό και ΑΕΚ

Ο Πολωνός διεθνής διαιτητής Σιμόν Μαρτσίνιακ ορίστηκε από την UEFA για να διευθύνει την πρώτη αναμέτρηση μεταξύ του Παναθηναϊκού και της Μπέτις στο ΟΑΚΑ, για τη φάση των «16» του Europa League (12/3, 19.45).

Ο 45χρονος διαιτητής, της κατηγορίας Elite της ευρωπαϊκής συνομοσπονδίας κι ένας από τους καλύτερους στο παγκόσμιο ποδόσφαιρο, θα έχει βοηθούς τους συμπατριώτες του Τόμας Λίστκιεβιτς και Άνταμ Κούπσικ, 4ος ορίστηκε ο Πάβελ Ρατσκόβσκι, ενώ στο VAR θα βρίσκονται οι Άγγλοι Τζάρεντ Γκίλετ και Ματ Ντόναχιου.

Στο μεταξύ, για τη φάση των «16» του Conference League, η ΑΕΚ θα παίξει στη Σλοβενία κόντρα στην Τσέλιε (12/3, 22.00) και ο Πορτογάλος διαιτητής Λουίς Γκοντίνιο ορίστηκε από την UEFA για να διευθύνει τον συγκεκριμένο αγώνα.

Ο 40χρονος ρέφερι της Α' κατηγορίας θα έχει βοηθούς τους συμπατριώτες του Ρούι Τεξέιρα και Πέδρο Μαρτίνς, 4ος ορίστηκε ο Φάμπιο Βερίσιμο, ενώ στο VAR θα βρίσκονται οι επίσης Πορτογάλοι Αντρέ Ναρκίσο και Μπρούνο Εστέβες.

Προς Λισαβόνα το «Finalissima»

Ένα... ιδιότυπο Σούπερ Καπ ανάμεσα στην πρωταθλήτρια Ευρώπης Ισπανία και την πρωταθλήτρια Λατινικής Αμερικής Αργεντινή ήταν προγραμματισμένο να διεξαχθεί στις 27 Μαρτίου στο στάδιο Λουσαΐλ του Κατάρ. Μετά το ξέσπασμα του πολέμου στη Μέση Ανατολή και τα διαρκή πλήγματα στις χώρες του Κόλπου, θεωρείται απίθανο να μπορέσει να διεξαχθεί ποδοσφαιρικός αγώνας στο Κατάρ.

Ήδη έχουν αναβληθεί αρκετές διοργανώσεις, αλλά ακόμα κι αυτό να μην είχε συμβεί, το γεγονός ότι οι εναέριοι χώροι στον Κόλπο είναι κλειστοί και «κυριαρχούνται» από πυραύλους και τα πυρά των συστημάτων αεράμυνας καθιστά δύσκολη και την πρόσβαση σε αυτές τις χώρες.

Εξυπακούεται λοιπόν πως Αργεντινή και Ισπανία δεν θα έμπαιναν ποτέ στη διαδικασία να ταξιδέψουν στο Κατάρ για μια τέτοια αναμέτρηση, όσα κι αν ήταν τα χρήματα που θα έβαζαν στα ταμεία τους οι δύο ομοσπονδίες. UEFA και CONMEBOL αναζητούν λύση για το πώς και πού θα μπορούσε να διεξαχθεί μια τέτοια αναμέτρηση.

Οι τελευταίες πληροφορίες αναφέρουν πως δεν αποκλείεται ο αγώνας να διεξαχθεί κανονικά και να γίνει εντέλει στη Λισαβόνα. Το «Ντα Λουζ», γήπεδο της Μπενφίκα, είναι μία από τις επιλογές που εξετάζονται και έχει πάρει το πράσινο φως για να αποτελέσει την έδρα του «Finalissima».

Οι κλειστές πόρτες ανοίγουν διάπλατα

Γράφει
η Αλεξάνδρα Καρτά
www.facebook.com/alexandra.karta astro.
karta19@gmail.com
- Τηλ.: 697 3232 775

Η μεγάλη είδηση της μέρας έρχεται τα ξημερώματα 5.30, όταν ο Δίας, ο πλανήτης της τύχης και της επέκτασης, επιστρέφει σε ορθή πορεία στο ζώδιο του Καρκίνου. Από εδώ και πέρα δεν θα ξαναγυρίσει πλέον σε ανάδρομη πορεία, ανοίγοντας τα πανιά για την είσοδό του στο ζώδιο του Λέοντα στις 30 Ιουνίου. Η τύχη παύει να είναι «εσωτερική» ή «κρυφή» και αρχίζει να εκδηλώνεται εμπράκτως στη ζωή μας. Είναι η στιγμή που οι κόποι μας αρχίζουν να αποδίδουν και οι πόρτες που ήταν κλειστές ανοίγουν διάπλατα. Ωστόσο, σήμερα το μεσημέρι (11.38) το τετράγωνο της Σελήνης με τον Ήλιο (πρώτο τέταρτο) μας φέρνει μια εσωτερική νευρικότητα. Είναι μια «γωνία κρίσης» όπου καλούμαστε να πάρουμε κάποιες σημαντικές αποφάσεις.

Κριός (21/3-20/4)
Με τον Δία να γυρίζει σε ορθή πορεία στον τομέα του σπιτιού, οι οικογενειακές υποθέσεις αρχίζουν να στρώνουν οριστικά. Αν υπήρχαν θέματα με ακίνητα ή συγγενείς, τώρα ξεκινά η επίλυσή τους. Το μεσημέρι ίσως νιώσετε μια πίεση ανάμεσα στις επαγγελματικές υποχρεώσεις και τις ανάγκες των δικών σας ανθρώπων.

Ταύρος (21/4-20/5)
Ο Δίας γυρίζει πλέον σε ορθή πορεία και οι επικοινωνίες σας παίρνουν φωτιά. Συμφωνίες, νέα σεμινάρια ή επαφές με αδέρφια και κοντινούς συγγενείς ευνοούνται. Ωστόσο, το μεσημέρι προσέξτε λίγο τις μετακινήσεις σας ή κάποια λόγια που μπορεί να σας μπερδέψουν λόγω του τετραγώνου Ήλιου - Σελήνης.

Δίδυμοι (21/5-21/6)
Επιτέλους τα οικονομικά σας αρχίζουν να παίρνουν την ανιούσα, με τον Δία να γίνεται ορθόδρομος στον Καρκίνο, φέρνοντας ευκαιρίες για αύξηση εσόδων ή σταθεροποίηση της περιουσίας σας. Το μεσημέρι βέβαια θα σας προβληματίσουν κάποιες οικονομικές υποθέσεις, αλλά μη χάνετε τους στόχους σας για μια παροδική κατάσταση.

Καρκίνος (22/6-22/7)
Ο Δίας στο ζώδιό σας ξεκινά την τελική του ευθεία με ορθή πορεία και σας χαρίζει προστασία, αισιοδοξία και ανάπτυξη. Η ζωή σας αλλάζει ταχύτητα, ωστόσο το μεσημέρι μπορεί να σας φέρει μια πρόσκαιρη συναισθηματική κυκλοθυμία ή μια διαφωνία με έναν συνεργάτη, αλλά μην πτοείστε. Τίποτα δεν μπορεί να σταματήσει την πρόοδο που ξεκινά από σήμερα για εσάς.

Λέων (23/7-22/8)
Ο Δίας ξεκινά την ορθή του πορεία σε έναν πιο «εσωτερικό» τομέα για εσάς, φέρνοντας ψυχική ανακούφιση και κρυφές ευκαιρίες που θα φανούν σύντομα. Η διαίσθησή σας γίνεται αλάνθαστη, αλλά το μεσημέρι ίσως νιώσετε μια κούραση ή μια τάση να απομονωθείτε λόγω της έντασης της μέρας. Ακούστε το σώμα σας και μην πιέζεστε να είστε το επίκεντρο της προσοχής.

Παρθένος (23/8-22/9)
Οι στόχοι και οι φιλίες σας δέχονται την ευλογία του Δία! Από σήμερα οι κοινωνικές σας επαφές ανοίγουν δρόμους και οι άνθρωποι γύρω σας γίνονται πιο υποστηρικτικοί. Το μεσημέρι μπορεί να υπάρξει μια μικρή κόντρα με ένα αγαπημένο σας πρόσωπο ή μια ανατροπή σε ένα ομαδικό σχέδιο. Μην το παίρνετε προσωπικά. Η ορθή πορεία του Δία σάς εγγυάται ότι οι σωστοί άνθρωποι θα παραμείνουν στο πλευρό σας.

Ζυγός (23/9-23/10)
Ο Δίας γυρίζει σε ορθή πορεία στον τομέα των επαγγελματικών και η αναγνώριση που περιμένατε είναι πλέον καθ' οδόν. Προαγωγές, νέες θέσεις ή απλώς ηθική δικαίωση είναι μπροστά σας. Το μεσημέρι η πίεση από τις απαιτήσεις της δουλειάς μπορεί να σας φέρει σε σύγκρουση με τις προσωπικές σας ανάγκες. Κρατήστε τις ισορροπίες σας γιατί η επιτυχία απαιτεί ψυχραιμία.

Σκορπιός (24/10-21/11)
Ο Δίας σε ορθή πορεία στο ζώδιο του Καρκίνου σάς ανοίγει τον δρόμο για ταξίδια, σπουδές και νομικές υποθέσεις. Η αισιοδοξία σας επιστρέφει δυναμικά. Το μεσημέρι ίσως λάβετε μια είδηση που θα σας προβληματίσει προσωρινά ή θα χρειαστεί να αλλάξετε κάποιο πλάνο σας. Μην ανησυχείτε, γιατί η εξέλιξη είναι με το μέρος σας.

Τοξότης (22/11-21/12)
Ο κυβερνήτης σας Δίας επιστρέφει σε ορθή πορεία στο ζώδιο του Καρκίνου και αυτό για εσάς είναι το καλύτερο νέο. Τα οικονομικά που σχετίζονται με τρίτους (τράπεζες, κληρονομικά, επενδύσεις) αρχίζουν να ξεμπλοκάρουν. Ωστόσο, το μεσημέρι μπορεί να νιώσετε μια εσωτερική αναστάτωση ή μια αμφιβολία για κάποια επιλογή σας.

Αιγόκερως (22/12-19/1)
Οι σχέσεις και οι συνεργασίες σας είναι αυτές που επωφελούνται περισσότερο από την ορθή πορεία του Δία. Αν υπήρχαν σύννεφα με τον σύντροφο ή τους συνεργάτες, τώρα όλα φαίνονται πολύ αισιόδοξα. Μια μικρή ένταση το μεσημέρι είναι πιθανή, αλλά με τον Δία απέναντί σας κάθε συζήτηση μπορεί πλέον να οδηγήσει σε μια εποικοδομητική λύση.

Υδροχόος (20/1-18/2)
Η καθημερινότητα και η εργασία σας γίνονται πιο ευχάριστες και ο λόγος είναι ότι ο Δίας περνά σε ορθή πορεία, φέρνοντας λύσεις σε θέματα υγείας ή πρακτικά ζητήματα της δουλειάς που σας ταλαιπωρούσαν. Το μεσημέρι ίσως νιώσετε φορτωμένοι με πολλές υποχρεώσεις και αυτό να σας προκαλέσει εκνευρισμό, αλλά η ροή της μέρας θα σας βοηθήσει να φέρετε τα πάντα εις πέρας με επιτυχία.

Ιχθύες (19/2-20/3)
Ο Δίας, ο παραδοσιακός σας κυβερνήτης, περνά σε ορθή πορεία στον τομέα του έρωτα και της δημιουργίας. Η χαρά επιστρέφει στη ζωή σας και οι ευκαιρίες για φλερτ ή για την ανάδειξη των ταλέντων σας πληθαίνουν. Το μεσημέρι ίσως νιώσετε μια ανασφάλεια ή μια παροδική έλλειψη αυτοπεποίθησης. Μην την ακούσετε γιατί είστε σε μια χρονική στιγμή που η δημιουργικότητά σας μπορεί να κάνει θαύματα.